

کتاب آموزشے



# KERIO

Control & Connect



به نام خدایی که در تب و تاب دلوایسی‌هایم، دستان گرم و توانگرش، ره‌تو‌شهی نادانسته‌هایم است  
و در این گریز، به معبود بی‌همتایم می‌بالم که انسان هستم و می‌اندیشم.

## کتاب آموزشی کریو ۲۰۱۶

نویسنده: فرشید باباجانی

ویراستار: آزاده تیشه برسر



تهران - ۱۳۹۵

۵	.....مقدمه
۶	.....نصب و راه اندازی کریو کنترلر
۲۱	.....لایسنس کریو
۲۳	.....تنظیم ساعت و تاریخ
۲۳	.....غیرفعال کردن سرویس IPV6
۲۴	.....غیرفعال کردن سرویس Update
۲۴	.....وارد کردن اینترنت به کریو
۳۱	.....اشتراک گذاری اینترنت با کاربران
۳۴	.....بررسی Mac Filtering در کریو
۳۶	.....بررسی Traffic Rule
۳۹	.....قطع کردن اینترنت کاربران و شخصی سازی آن
۴۰	.....راه اندازی VPN Clients
۴۹	.....ارتباط Kerio با Active Directory
۵۲	.....بررسی Log در Kerio
۵۷	.....بررسی kerio control statistics
۵۹	.....نمایش مقدار کارکرد کاربران توسط خودشان
۶۱	.....دسترسی کامل کاربر به قسمت kerio control statistics
۶۴	.....بررسی قسمت Content Filter
۶۵	.....بستن سایت برای کاربران
۶۸	.....انتقال کاربر از سایت مسدود شده به سایت دیگر
۷۰	.....بررسی تب Forbidden Words در ContentFilter
۷۲	.....بررسی تب Kerio Control Web Filter
۷۳	.....بررسی تب HTTPS Filtering
۷۷	.....بررسی Bandwidth Management QOS

۸۲	.....محدودیت سرعت بر روی سرویس خاص
۸۴	.....مدیریت و بستن تلگرام در کریو
۹۰	.....Guest Interfaces بررسی
۹۳	.....فعال سازی گش سرور در کریو
۹۴	.....فعال سازی آنتی ویروس در کریو
۹۷	.....Intrusion Prevention بررسی سرویس
۹۸	.....Kerio Control در Restore و Backup
۱۰۵	.....Kerio Connect کار با
۱۱۱	.....Kerio Connect در Search قابلیت استفاده از
۱۱۲	.....Kerio Connect تعریف کاربر در
۱۱۶	.....Kerio Connect ایجاد گروه در
۱۱۸	.....Aliases ایجاد نام برای ایمیل کاربران
۱۱۹	.....Kerio Connect با Outlook ارتباط نرم افزار
۱۲۲	.....بررسی ایمیل تحت وب
۱۲۴	.....Kerio Connect در instant Messaging راه اندازی سرویس چت
۱۳۰	.....Kerio Connect در Backup و Archiving فعال کردن
۱۳۲	.....پاک کردن ایمیل های کاربران به صورت اتوماتیک
۱۳۴	.....kerio Connect در Antivirus فعال کردن
۱۳۶	.....Kerio control یا هرزنامه در Spam پیکربندی
۱۳۷	.....فیلتر کردن پیام ها از آدرس های خاص
۱۴۰	.....محدود کردن فایل های پیوستی ایمیل



## مقدمه:

کریو، یک شرکت در حوزه فناوری اطلاعات است که در سال ۱۹۹۷ در شهر سن خوزه آمریکا تأسیس شد و مدیران آن، Mirek KrenAlan, Hughes Scott, Schreiman هستند.

کریو که قبلاً با نام KERIO WINROUTE و پیشتر با نام WINROUTE شناخته می‌شد، توسط شرکت Kerio TECHNOLOGIES توسعه پیدا کرده است، این نرم‌افزار از مجموعه‌ی VPN, FireWall, Anti Virus, Internet Management, Monitoring, Web Filtering و.... تشکیل شده است.

هسته‌ی مرکزی کریو، لینوکس است و برای سازمان‌های کوچک و متوسط طراحی شده است.

تولیدات شرکت کریو عبارت‌اند از:

- ۱- Samepage: یک سایت Cloud که برای اشتراک‌گذاری اطلاعات کاربران ایجاد شده است.
  - ۲- Kerio Connect: برای ایجاد ایمیل سرور در شبکه کاربرد دارد و در این کتاب بررسی خواهد شد.
  - ۳- Kerio Control: نرم‌افزار فایروال کریو که برای ویندوز، لینوکس و مک طراحی شده است.
  - ۴- Kerio Operator: نرم‌افزاری برای سیستم تلفنی است.
- در کتاب پیش‌رو، تمام نیازهای کاربر را به منظور راه‌اندازی سرور کریو، قدم به قدم به شکل کاملاً تصویری آموزش خواهیم داد، با یاری خدا، این آموزش مفید واقع گردد.
- این کتاب را تقدیم می‌دارم به همسر عزیزم که سایه‌ی مهربانی‌اش سایه سار زندگی‌ام می‌باشد و صبر و تحملش، کلید واژه‌ای از فداکاری و حضور است.

## نصب و راه اندازی کریو کنترلر:

برای راه اندازی کریو می توانیم از یک سیستم واقعی استفاده کنیم و کریو را روی آن نصب و اجرا کنیم، چون کریو بر پایه ی لینوکس است، خیلی راحت می توانیم آن را نصب و از آن استفاده کنیم؛ روش دیگر استفاده این است که آن را بر روی یک ماشین مجازی نصب و استفاده کنیم؛ در ادامه بر روی این موضوعات بیشتر بحث خواهیم کرد.

برای شروع کار از آدرس زیر، آخرین ورژن نرم افزار Kerio Controller را دانلود کنید:

<http://technet24.ir/kerio-control-software-appliance-1498>

بعد از دانلود می توانید آن را بر روی DVD رایت کنید و مانند سیستم عامل های دیگر نصب کنید، روش دیگر آن است که آن را بر روی یک نرم افزار مجازی مانند: VMware یا Hyper-V نصب کنید.

در این کتاب برای راحتی کار شما عزیزان از نرم افزار مجازی سازی VMware استفاده می کنیم، برای این منظور، می توانید از لینک زیر نرم افزار VMware 12 را دانلود کنید:

<http://p30download.com/fa/entry/60296/>

اگر با این نرم افزار کار نکردید، می توانید از لینک زیر آموزش آن را دانلود کنید:

<http://p30download.com/fa/entry/49359/>

نصب نرم افزار VMware از طریق همین کتاب آموزشی که دانلود کردید، انجام دهید تا برای نصب کریو همه چیز آماده باشد.

سعی کنید دقیقاً طبق کتاب، کارها را انجام دهید تا با مشکلی مواجه نشوید؛ اگر در هر قسمت از کتاب به مشکلی برخوردید، با من در تماس باشید.

## شروع نصب:

وارد نرم افزار VMware شوید و برای ایجاد ماشین مجازی بر روی Create a New Virtual Machine کلیک کنید تا شکل بعد ظاهر شود.

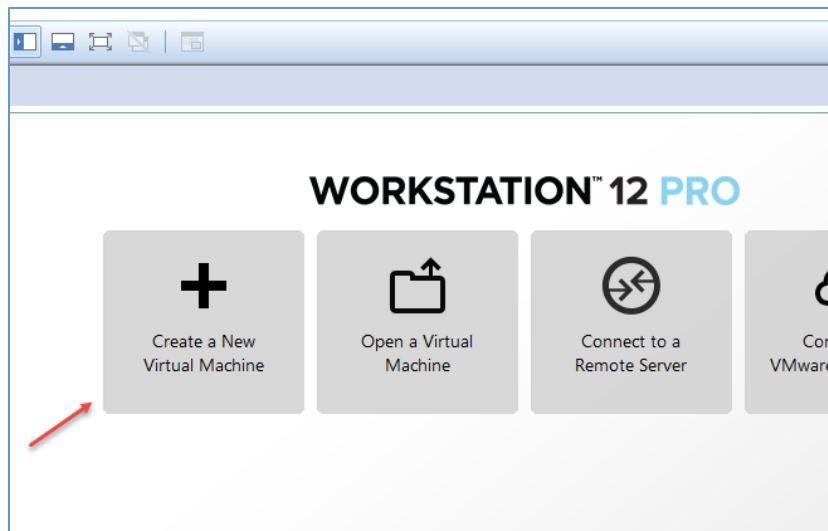

در این صفحه، گزینه Custom را انتخاب کنید و بر روی Next کلیک کنید.

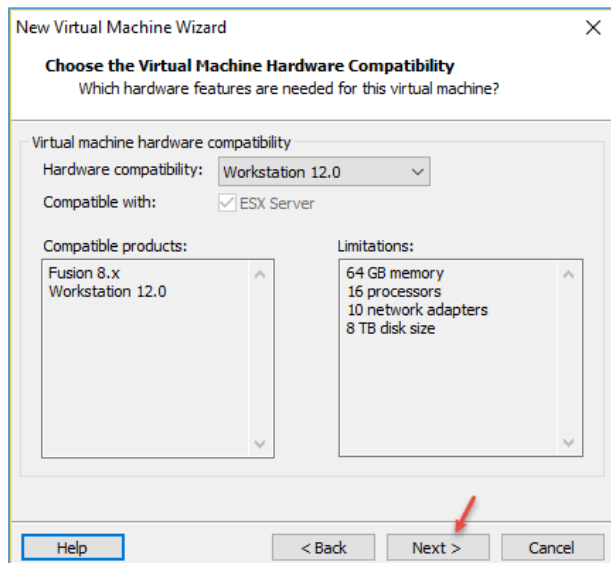
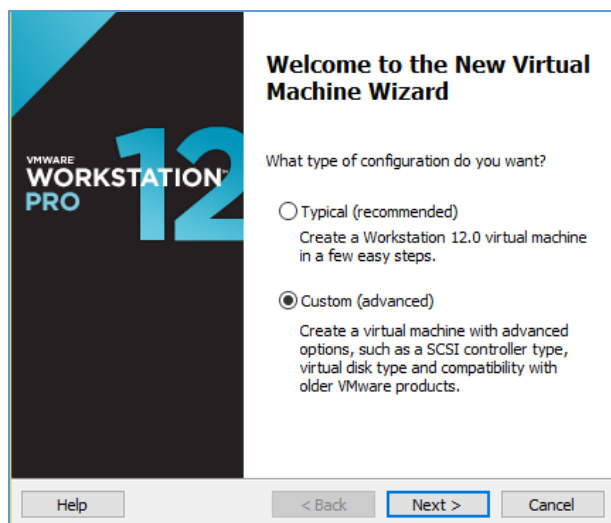

در این قسمت، Workstation 12.0 که آخرین ورژن آن است و جدیدترین سخت افزارها را پشتیبانی می کند را انتخاب و بر روی Next کلیک کنید.

## Kerio Control 2016 - 3isco.ir

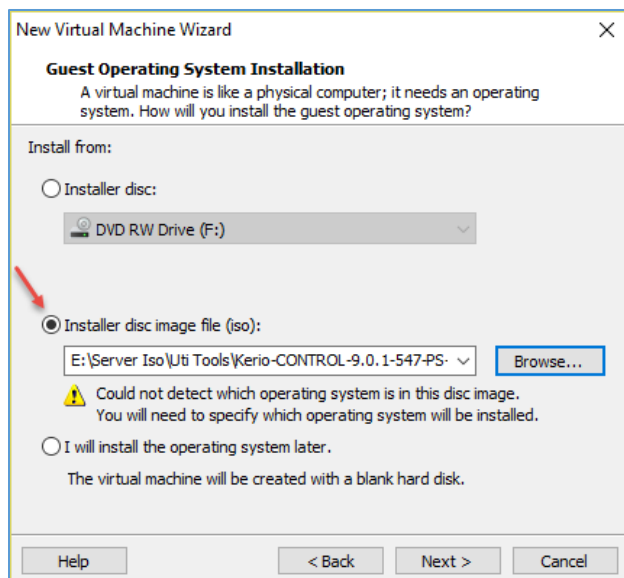

در این شکل، گزینه‌ی دوم را انتخاب و بر روی **Browse** کلیک کنید و فایل ISO مربوط به Kerio Control 9.1 را که دانلود کردید، انتخاب و بر روی **Next** کلیک کنید.

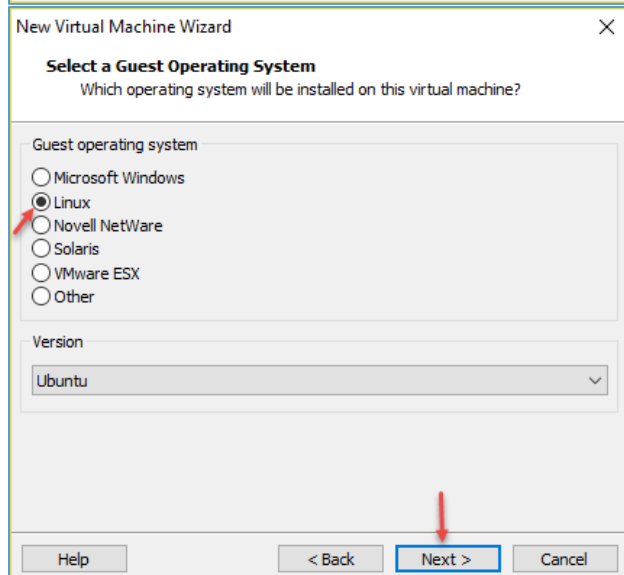

در این صفحه، گزینه‌ی **Linux** را انتخاب و بر روی **Next** کلیک کنید.

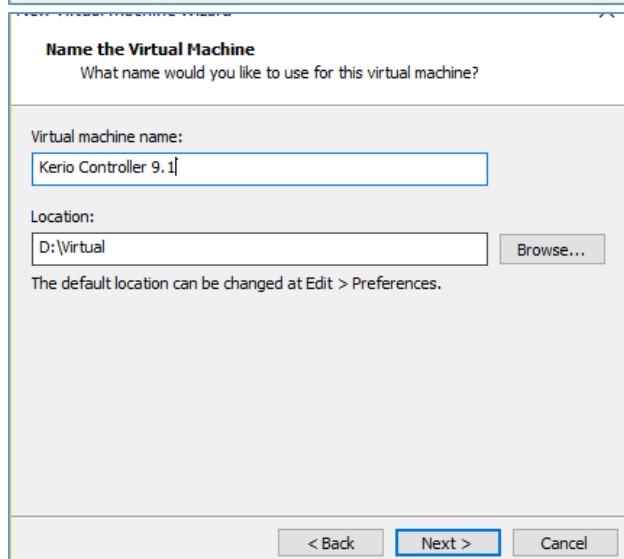

در این صفحه، نام سرور خود را وارد کنید و در قسمت **Location**، آدرس ذخیره‌سازی آن را مشخص و بر روی **Next** کلیک کنید.

برای دریافت اطلاعات در مورد سخت افزار و نرم افزار مورد نیاز برای نصب Kerio می توانید از لینک زیر استفاده کنید:

<https://www.kerio.com/content/control-system-requirements>

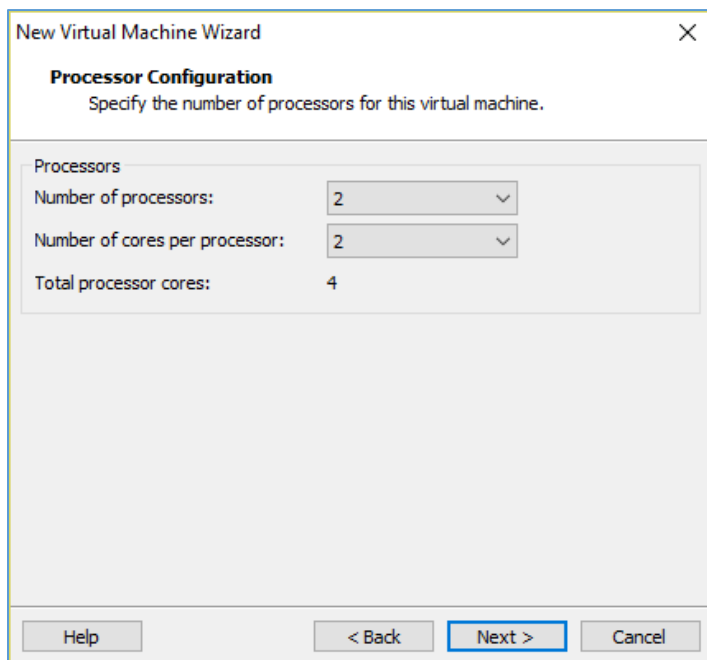

در این قسمت، حداکثر هسته‌ی CPU را انتخاب و بر روی Next کلیک کنید.

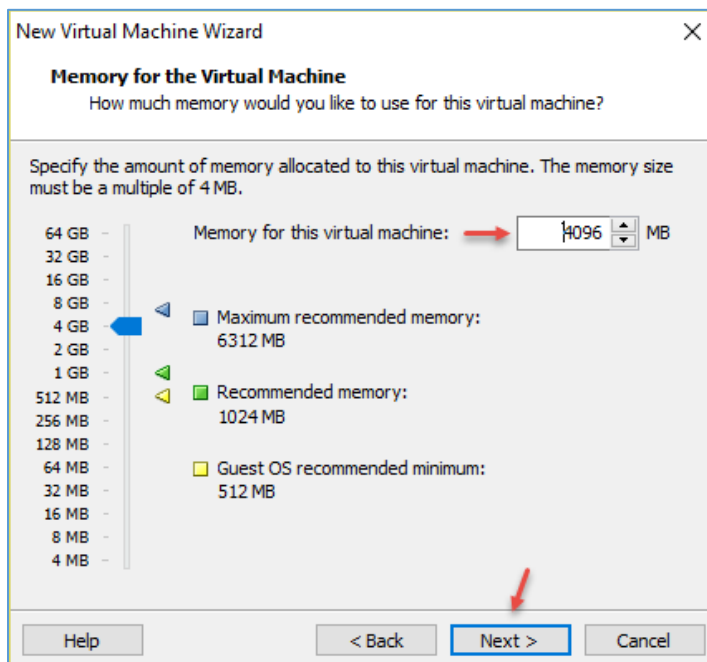

در این صفحه باید مقدار رم خود را انتخاب کنید، حداقل رم برای راه اندازی کریو، ۲ گیگابایت است که در این قسمت برای حداکثر کارایی، ۴ گیگابایت در نظر می گیریم و بر روی Next کلیک می کنیم.

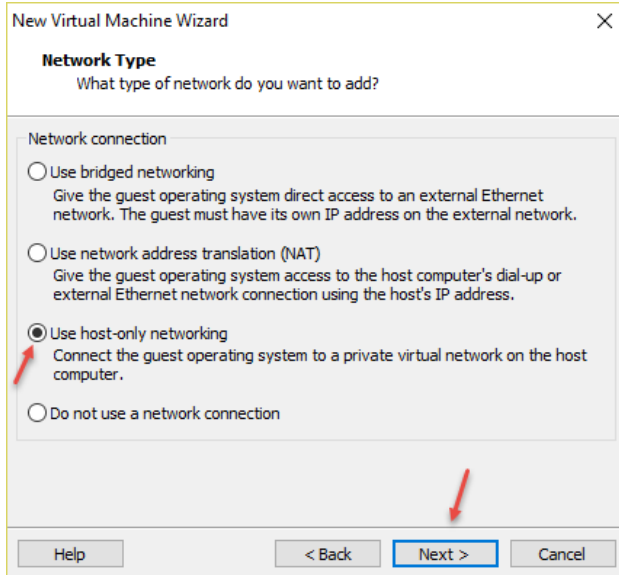

این قسمت برای ایجاد کارت شبکه‌ی مجازی برای کریو است تا بتوانیم از طریق آدرس ip به صفحه‌ی مدیریتی آن دست یابیم.

گزینه‌ی **use host-only networking** را انتخاب کنید، این گزینه، یک کارت شبکه‌ی مجازی در لیست کارت شبکه‌های ویندوز شما ایجاد می‌کند و شما از طریق آن می‌توانید به کریو متصل شوید، بر روی **Next** کلیک کنید.

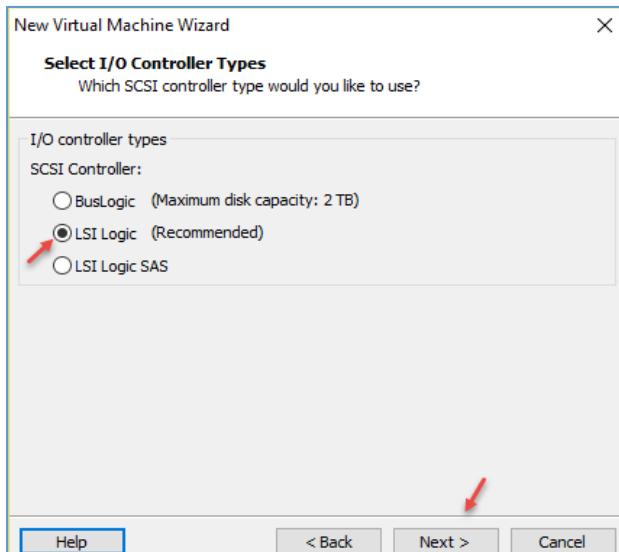

در این قسمت باید نوع کنترلر **SCSI** خود را انتخاب و بر روی **Next** کلیک کنید.

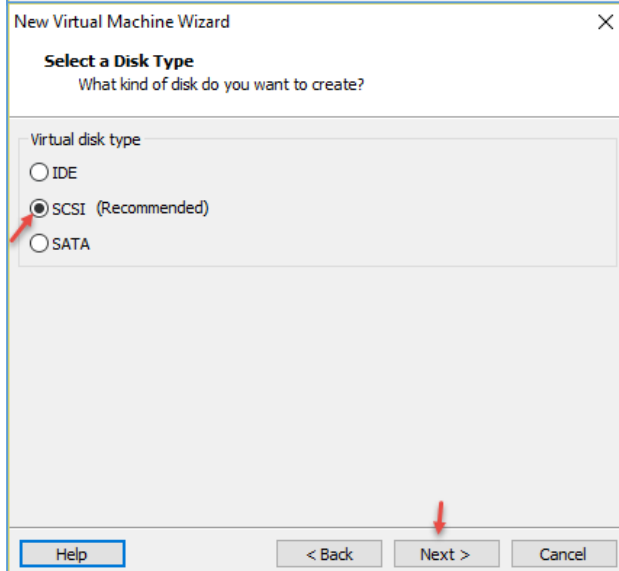

در این صفحه، نوع دیسک خود را **SCSI** انتخاب کنید و بر روی **Next** کلیک کنید.



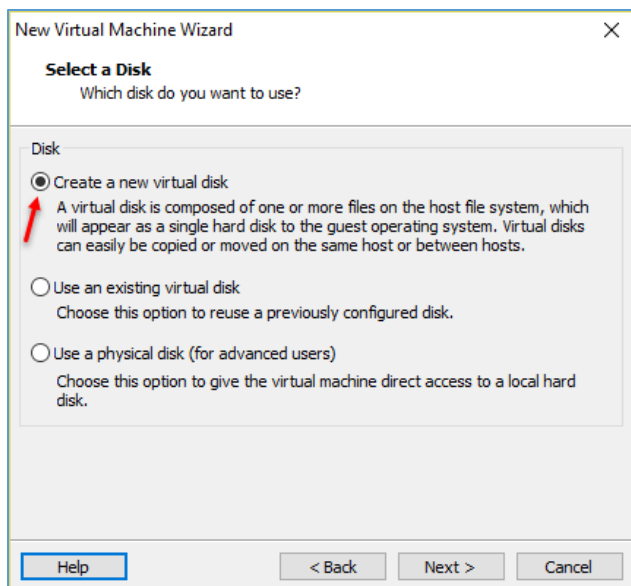

در این قسمت باید برای ایجاد هارد دیسک مجازی، گزینه **Create a new virtual disk** را انتخاب و بر روی **Next** کلیک کنید.

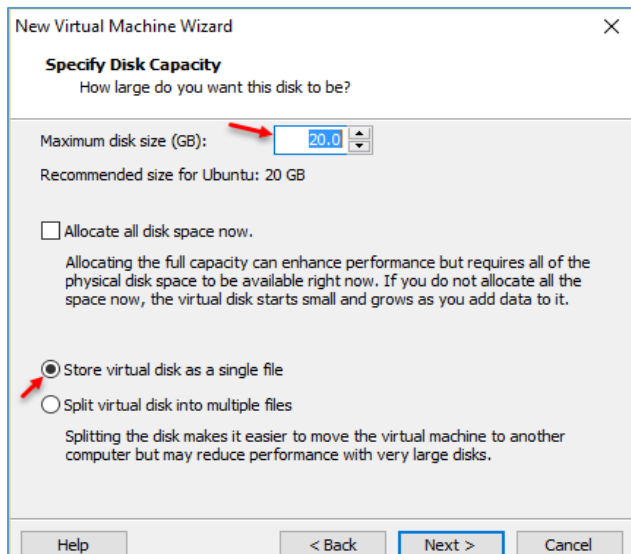

در این صفحه، مقدار فضای هارد دیسک خود را مشخص کنید، حداقل فضا برای استفاده از کریو، ۸ گیگابایت پیشنهاد شده است که شما می‌توانید آن را بیشتر کنید، اگر تیک گزینه **Allocate all disk...** را انتخاب کنید، کل فضای دیسک در هارد واقعی به کریو اختصاص داده خواهد شد؛ گزینه **Store virtual disk as a single file** را انتخاب کنید تا تمام اطلاعات در یک فایل ذخیره شود.

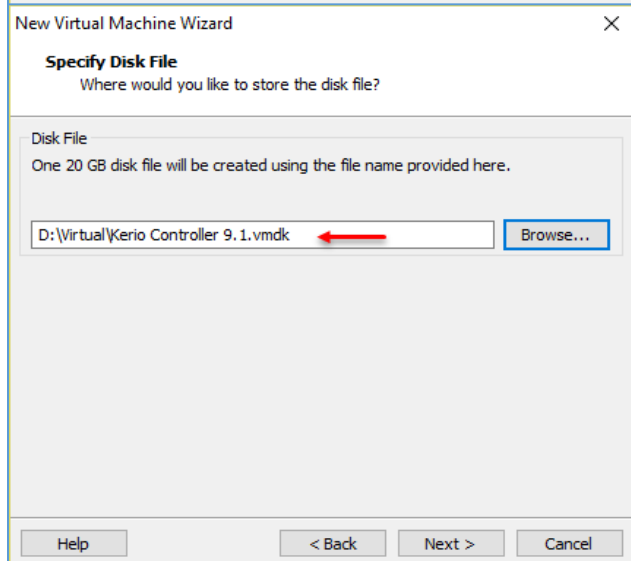

در این صفحه، محل ذخیره‌سازی فایل هارد دیسک خود را انتخاب و بر روی **Next** کلیک کنید.

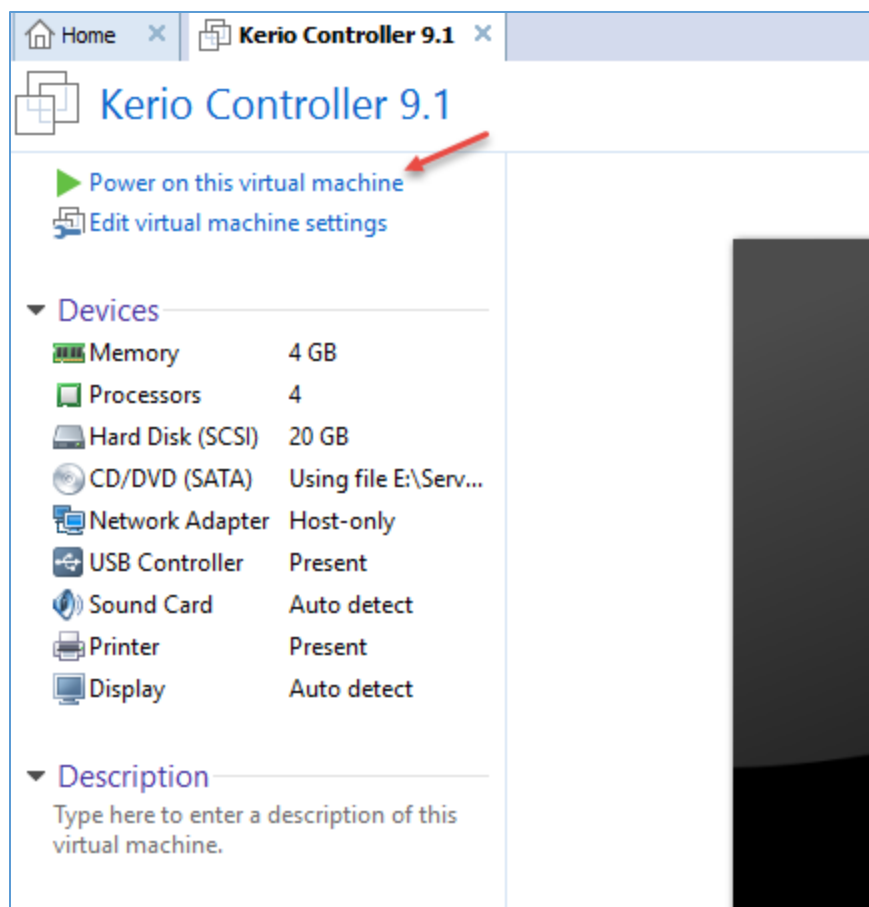

بعد از ایجاد ماشین مجازی به مانند شکل، آن را روشن کنید تا کار نصب کریو را با هم انجام دهیم.

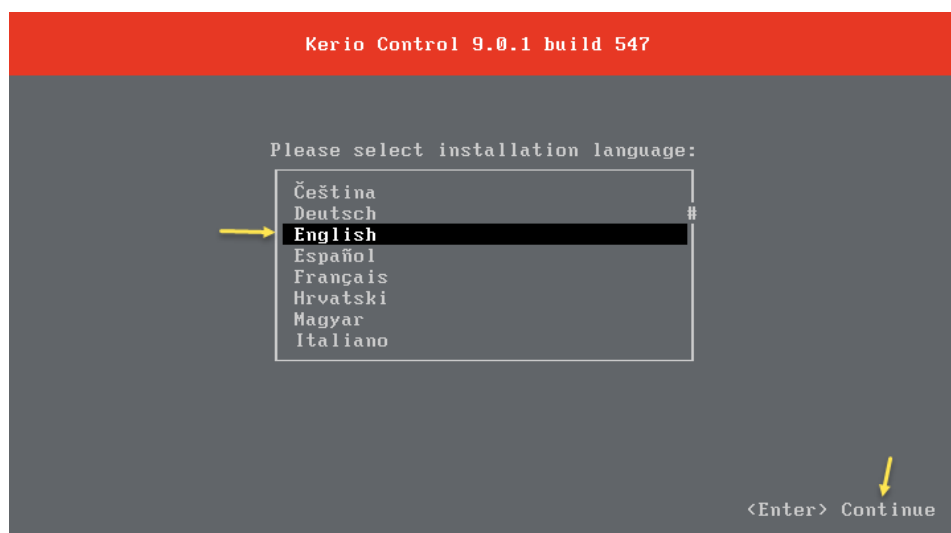

بعد از اجرای ماشین مجازی، صفحه‌ی ابتدایی نصب کریو را به مانند شکل روبرو مشاهده می‌کنید؛ زبان مورد نظر خود را انتخاب کنید و بر روی **Enter** فشار دهید.

## Kerio Control 2016 - 3isco.ir

Kerio Control 9.0.1 build 547

## End User License Agreement

The following End User License Agreement must be accepted in order to proceed with the installation:

```

KERIO TECHNOLOGIES INC.
SOFTWARE END USER LICENSE AGREEMENT
Please read this Software End User License Agreement ("Agreement")
carefully before using any Kerio Technologies Inc. ("Kerio") products
licensed to You under this Agreement, including all software, hardware and
associated media and documentation (printed, electronic or referred to on
Kerio's various websites and collectively, "Documentation") provided to
You with such products (individually and collectively, the "Software").
Such Software currently includes our email service ("Kerio Connect"),
firewall product ("Kerio Control") and voice over Internet Protocol
service ("Kerio Operator"), and such products and/or services,
  
```

&lt;Esc&gt; Back

<F8> Yes, I Agree  
<Enter> No, I Do Not Agree

در این صفحه، اگر قراردادنامه‌ی شرکت Kerio را قبول دارید، بر روی f8 کلیک کنید تا ادامه‌ی کار انجام شود.

Kerio Control 9.0.1 build 547

## Ready to Install

The installation program has gathered all the information it needs. In the next step, Kerio Control will be installed on the hard drive.

**All data on the hard drive will be lost. It is not possible to install Kerio Control along with another operating system on the same computer.**

To confirm that you have read this carefully, please type "135" in the box below:

Confirm:

[ 135\_ ]

&lt;Esc&gt; Back

&lt;Enter&gt; Continue

در این صفحه به شما پیام اخطار داده می‌شود که اگر عدد ۱۳۵ را در قسمت مورد نظر وارد کنید و بر روی Enter فشار دهید، تمام اطلاعات هارد دیسک پاک خواهد شد، این کار را انجام دهید تا به صفحه‌ی بعد برویم.

Kerio Control 9.0.1 build 547

Kerio Control is being installed.

Installing system...

45%

همانطور که مشاهده می‌کنید، کریو در حال نصب است.



در این قسمت، نصب به اتمام رسیده است که برای تأیید نهایی باید بر روی **Enter** فشار دهید تا سیستم **Restart** شود.



همانطور که مشاهده می‌کنید، کریو با موفقیت نصب شده است و یک آدرس تحت وب نمایش داده شده است، این آدرس همان آدرس صفحه‌ی مدیریتی کریو است؛ حال این سؤال برای شما پیش می‌آید که چگونه این آدرس را به ما نشان داده است.

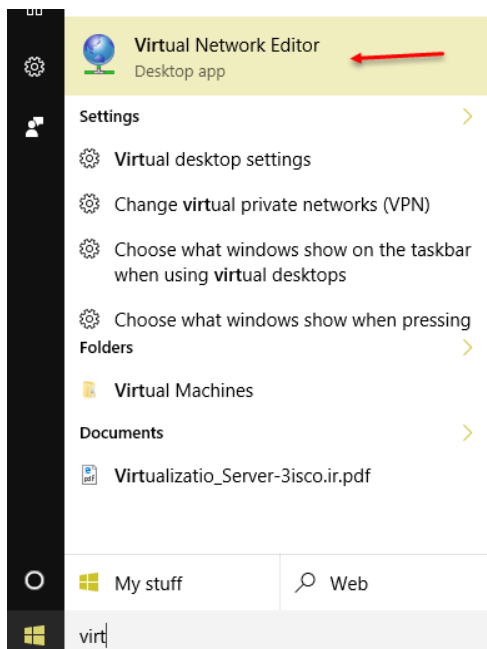

زمانی که نرم‌افزار **VMware** را نصب می‌کنید، به صورت پیش‌فرض، دو کارت شبکه‌ی مجازی را به لیست کارت شبکه‌های شما اضافه می‌کند که از طریق سرویس **DHCP** به کلاینت‌ها و سرورها **IP** می‌دهد، برای مدیریت آن باید وارد **Search** شوید و **Virtual** را وارد کنید و به مانند شکل، **Virtual Network Editor** را انتخاب کنید.

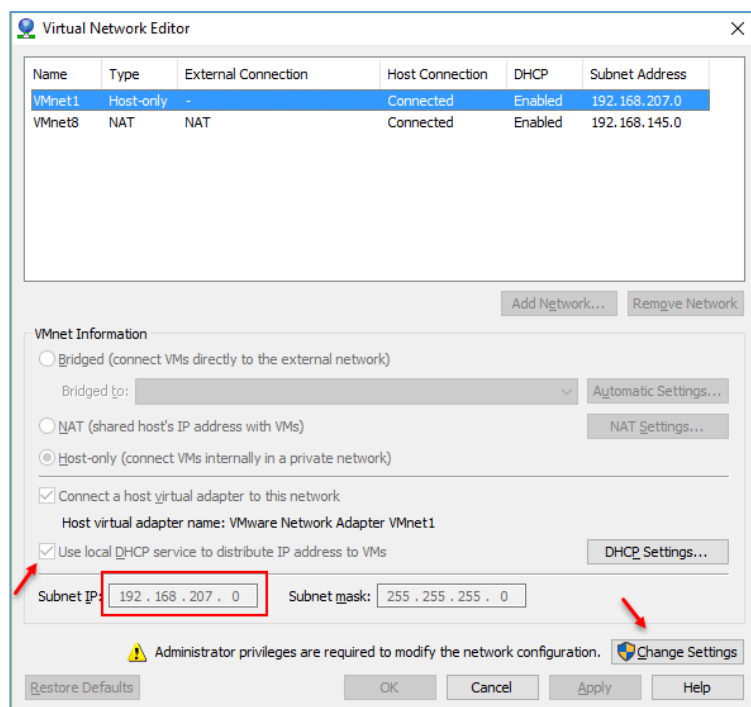

همانطور که در این صفحه مشاهده می‌کنید، دو کارت شبکه در لیست موجود است که کارت شبکه‌ی اول، همان کارت شبکه‌ای است که قبلاً به کریو متصل کردیم، اگر به پایین صفحه توجه کنید، تیک گزینه‌ی **use local DHCP...** انتخاب شده است و رنج IP آن نیز، همان رنجی است که در کریو مشاهده می‌کنید، برای اینکه این تنظیمات را تغییر دهید باید بر روی **Change Settings** کلیک کنید.

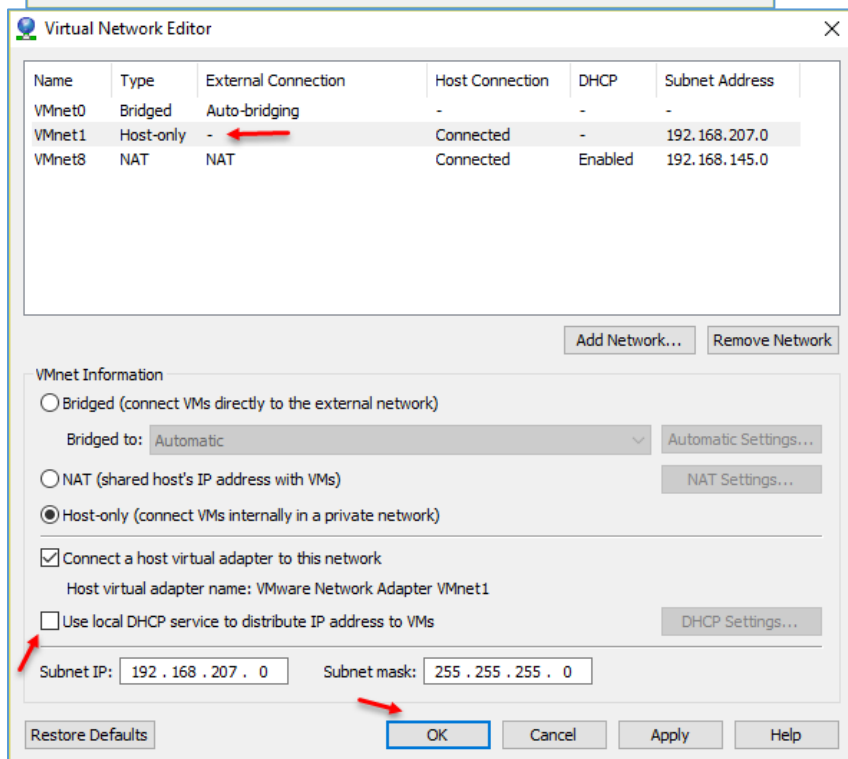

همانطور که مشاهده می‌کنید، یک کارت شبکه‌ی دیگر با عنوان **VMnet0** به لیست اضافه شده است که بر روی **Bridged** قرار دارد و به صورت مستقیم به کارت شبکه‌ی اصلی سیستم، متصل است؛ برای اینکه به کریو یک آدرس استاتیک (دستی) و مشخص دهیم، بهتر است **DHCP** را در این قسمت، غیرفعال کنیم که برای این کار باید تیک گزینه‌ی **Use local DHCP...** را برداریم و بر روی **OK** کلیک کنیم.



برای انجام تنظیمات در کریو وارد سرور شوید و بر روی **Enter** فشار دهید تا شکل بعد ظاهر شود.



وارد تنظیمات Kerio شده‌اید، برای تنظیم آدرس IP، گزینه‌ی اوّل را انتخاب کنید و بر روی **Enter** فشار دهید.



در این صفحه و در قسمت Ethernet، مشخص شده است که IP Address بر روی DHCP قرار دارد، چون از قبل سرویس را غیرفعال کرده‌ایم، در حال حاضر هیچ IP را دریافت نکرده است؛ برای دادن IP به صورت دستی بر روی **Enter** فشار دهید.





در این صفحه برای وارد کردن IP به صورت دستی یا همان Static باید گزینه‌ی دوم را با فشار دکمه‌ی Space انتخاب کنید و با کلید جهت‌نما به قسمت IP Address رجوع و اطلاعات مورد نظر را به مانند شکل وارد کنید و در آخر برای ذخیره‌کردن آن باید بر روی F8 کلیک کنید.

همانطور که مشاهده می‌کنید، آدرس مورد نظر تغییر کرده است، پس باید بتوانید به آن متصل شوید.

در حال حاضر، اگر بخواهید به این آدرس متصل شوید با خطا مواجه خواهید شد، چون سرویس DHCP را قطع کردید باید در ویندوز نیز به کارت شبکه مورد نظر یک آدرس در همان رنج بدهیم، برای همین وارد آدرس زیر شوید:

### Control Panel\Network and Internet\Network and Sharing Center

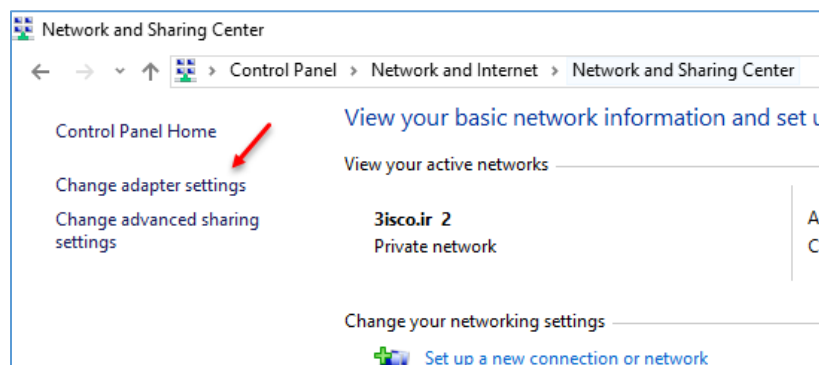

در این صفحه بر روی Change Adaptor Settings کلیک کنید تا کارت شبکه‌ی این سیستم را مشاهده کنید.

## Kerio Control 2016 - 3isco.ir

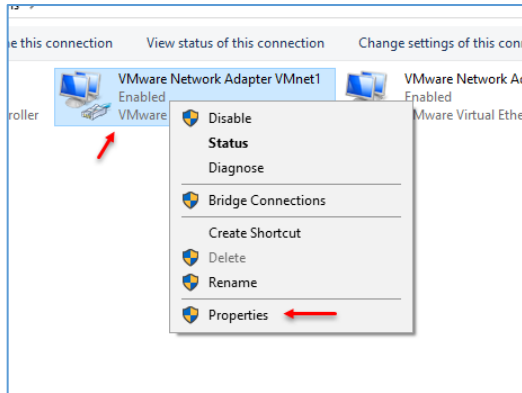

در صفحه‌ی مورد نظر باید روی کارت شبکه‌ای که قبلاً روی آن سرویس DHCP را غیرفعال کردیم، انتخاب کنید که در این قسمت باید کارت شبکه‌ی VMnet1 را انتخاب و بر روی آن کلیک راست کنید و گزینه‌ی Properties را انتخاب کنید.

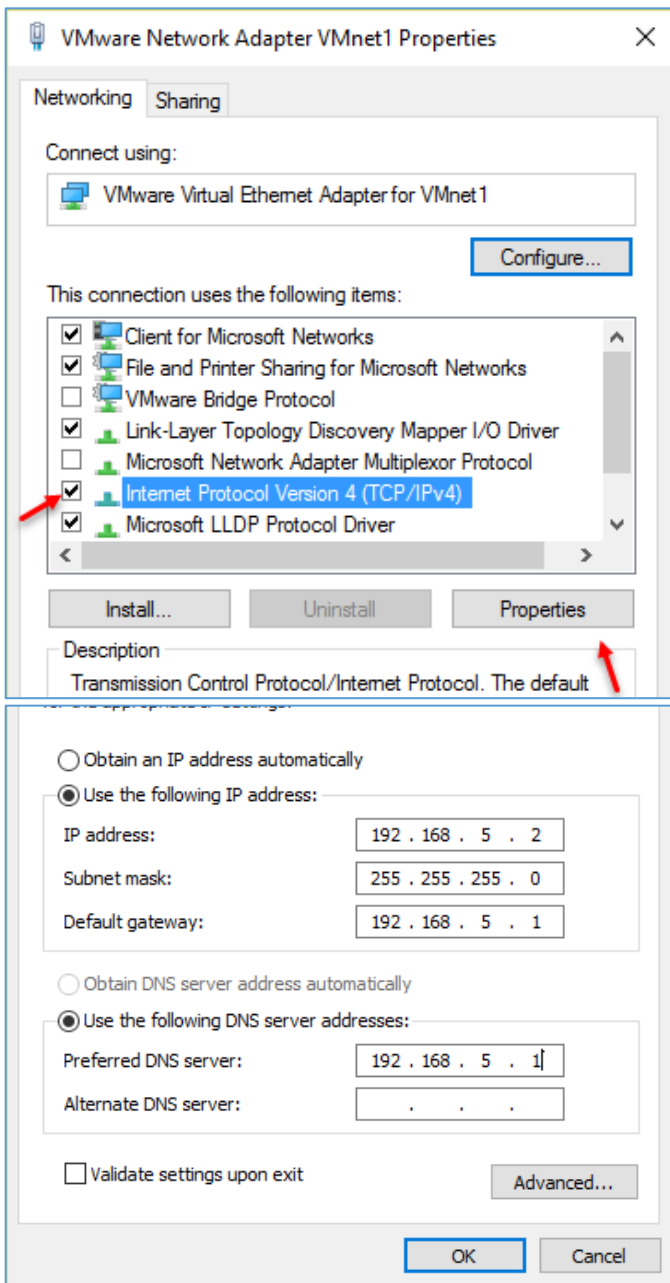

در این صفحه و از لیست مورد نظر گزینه‌ی Internet Protocol Version 4 را انتخاب و بر روی Properties کلیک کنید.

در این صفحه، یک آدرس ۱۹۲،۱۶۸،۵،۲ که در رنج ۵ قرار دارد را به مانند شکل وارد کنید و بر روی ok کلیک کنید؛ چنانچه در قسمت IP مشکل دارید، می‌توانید کتاب ++ CCNA بنده را مطالعه نمایید، برای دریافت آن از لینک زیر استفاده کنید:

<http://p30download.com/fa/entry/60695>

## Kerio Control 2016 - 3isco.ir

```

C:\Users\A-F>ping 192.168.5.1 -t

Microsoft Windows [Version 10.0.10586]
(c) 2015 Microsoft Corporation. All rights reserved.

C:\Users\A-F>ping 192.168.5.1 -t

Pinging 192.168.5.1 with 32 bytes of data:
Reply from 192.168.5.1: bytes=32 time<1ms TTL=64
Reply from 192.168.5.1: bytes=32 time<1ms TTL=64
Reply from 192.168.5.1: bytes=32 time<1ms TTL=64
Reply from 192.168.5.1: bytes=32 time<1ms TTL=64
Reply from 192.168.5.1: bytes=32 time<1ms TTL=64
Reply from 192.168.5.1: bytes=32 time<1ms TTL=64
Reply from 192.168.5.1: bytes=32 time<1ms TTL=64
Reply from 192.168.5.1: bytes=32 time<1ms TTL=64

```

بعد از وارد کردن IP Address مورد نظر، اگر سرور کریو را به مانند شکل روبرو، Ping بگیرید، مشاهده خواهید کرد که به خوبی ارتباط بین ویندوز و کریو برقرار است.

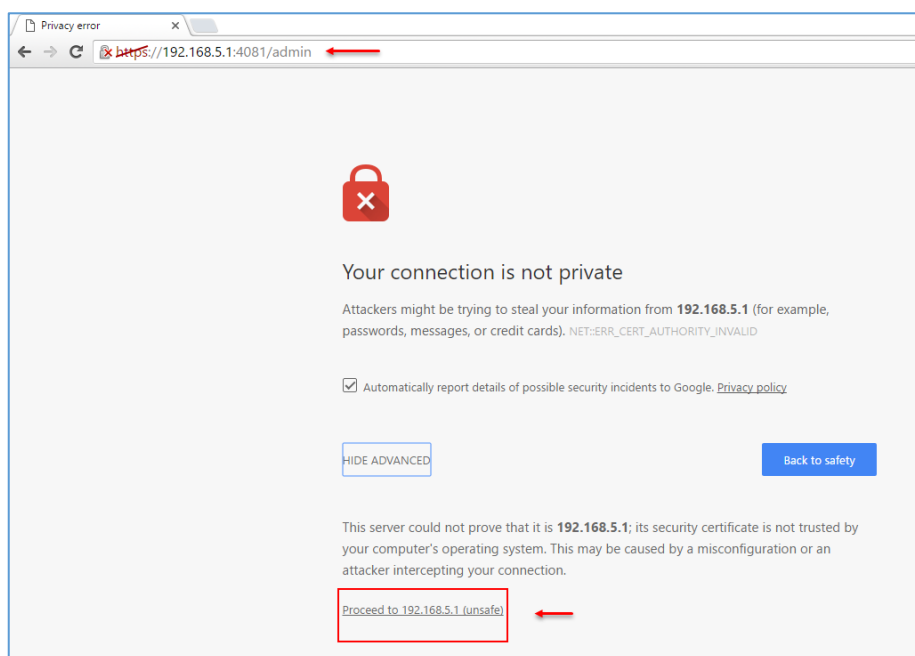

بعد از اینکه آدرس IP آماده شد، وارد یکی از مرورگرهای خود شوید و آدرس زیر را وارد کنید:

/https://192.168.5.1:4081/admin

شما باید به جای ۱۹۲،۱۶۸،۵،۱ آدرس سرور خود را وارد کنید که بعد از اجرا با خطای Certificate مواجه خواهید شد که باید بر روی Proceed کلیک کنید.

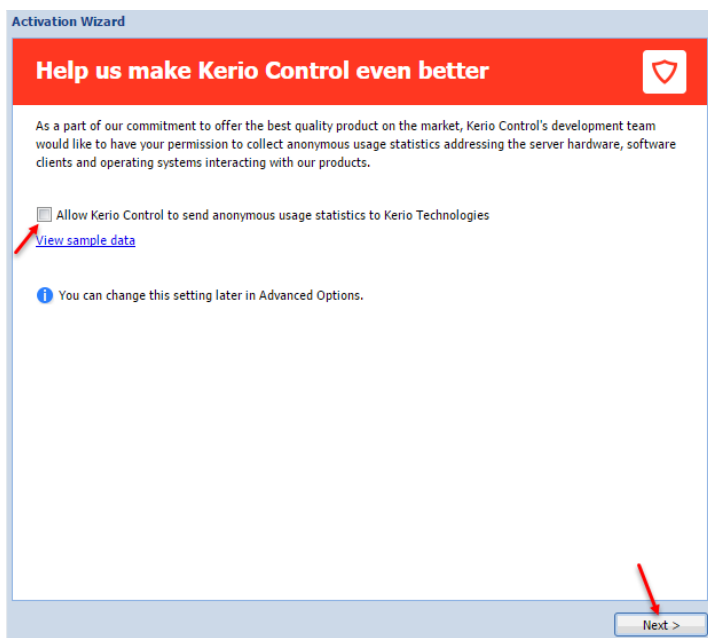

بعد از اجرای آدرس کریو، اولین صفحه‌ای که به شما نمایش داده می‌شود، شکل روبرو است. در این صفحه، اگر تیک گزینه‌ی Allow kerio... را انتخاب کنید، یک سری اطلاعات از سیستم شما برای سایت کریو ارسال خواهد شد، این در صورتی خوب است که سیستم شما کرک شده نباشد، اگر کریو شما کرک شده است، بهتر است تیک گزینه‌ی مورد نظر را بردارید و بر روی Next کلیک کنید.

**Activation Wizard**

### Administrator account

Please set a password for the administrator user account:

Username: Admin

Password:

Confirm password:

☒ Do you want to receive alerts?

Email address:

☐ Allow remote administration from MyKerio cloud service

☐ Open MyKerio and add this appliance after you finish

**i** Kerio Control cannot reach MyKerio right now. Please go back to these settings in Remote Services.

< Back Finish

در این قسمت باید یک رمز عبور خوب برای صفحه‌ی مدیریتی خود وارد کنید، بعد از آن می‌توانید برای اینکه پیام‌های کریو را در ایمیل خود داشته باشید، تیک گزینه‌ی **Do you...** را انتخاب و آدرس ایمیل خود را وارد کنید و در قسمت آخر نیز، تیک گزینه‌ی **Allow remote...** را بردارید تا کریوی شما به سایت کریو متصل نشود.

بر روی **Finish** کلیک کنید.

 **KerioControl**

### ADMINISTRATION

**Login**

بعد از اینکه بر روی **Finish** کلیک کردید، صفحه‌ی ورود به شما نمایش داده می‌شود که برای ورود باید نام کاربری **Admin** را به همراه رمز عبوری که در قسمت قبل وارد کردید را در این قسمت وارد و بر روی **Login** کلیک کنید.

## Kerio Control 2016 - 3isco.ir

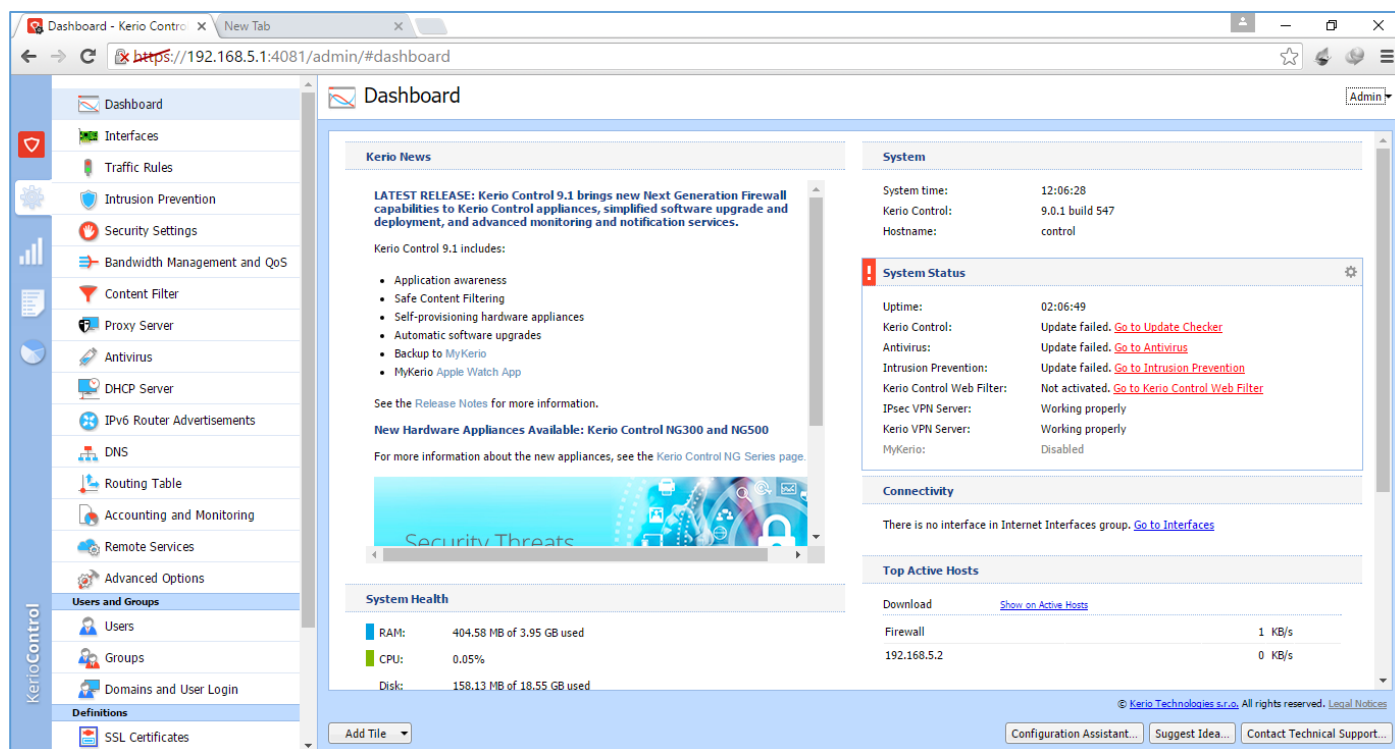

بعد از ورود، اولین صفحه‌ای که مشاهده می‌کنید، صفحه‌ای شبیه به شکل بالا است که نشان‌دهنده‌ی آماده‌بودن کریو برای شروع کار است.

## لایسنس کریو:

قبل از اینکه سرور کریو را به اینترنت متصل کنید، اگر چنانچه سرور شما کرک شده باشد باید یک‌سری رول در

قسمت DNS آن وارد کنید تا کریو نتواند خود را آپدیت کند و لایسنس خود را از دست دهد، برای این کار به صورت زیر عمل کنید.

در قسمت مدیریتی از سمت چپ بر روی DNS کلیک کنید و در صفحه‌ی باز شده و در قسمت Local DNS Lookup بر روی Edit کلیک کنید تا شکل بعد ظاهر شود.

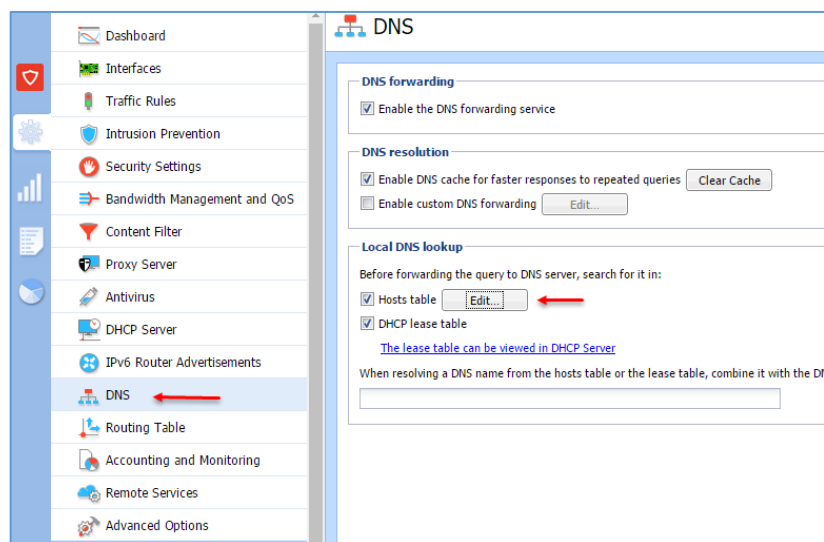

**DNS Hosts Editor**

Find:

<input type="checkbox"/>	IP Address	Hostnames	Description
<input checked="" type="checkbox"/>	127.0.0.1	gogs.dontexist.com	Kerio Change Address
<input checked="" type="checkbox"/>	127.0.0.1	register.kerio.com	Kerio Change Address
<input checked="" type="checkbox"/>	127.0.0.1	update.kerio.com	Kerio Change Address
<input checked="" type="checkbox"/>	127.0.0.1	control-update.kerio.com	Kerio Change Address
<input checked="" type="checkbox"/>	127.0.0.1	sophos-update.kerio.com	Kerio Change Address
<input checked="" type="checkbox"/>	127.0.0.1	snort-update.kerio.com	Kerio Change Address

Use semicolons ( ; ) to separate individual hostnames in a row.

**Add** Remove Duplicate

OK Cancel

در این صفحه با کلیک بر روی **Add** باید  
به مانند شکل، آدرس‌های زیر را وارد و بر  
روی **ok** کلیک کنید:

127.0.0.1 gogs.dontexist.com  
127.0.0.1 register.kerio.com  
127.0.0.1 update.kerio.com  
127.0.0.1 control-update.kerio.com  
127.0.0.1 sophos-update.kerio.com  
127.0.0.1 snort-update.kerio.com

**DNS** Admin

**DNS resolution**

☒ Enable DNS cache for faster responses to repeated queries **Clear Cache**

☐ Enable custom DNS forwarding **Edit...**

**Local DNS lookup**

Before forwarding the query to DNS server, search for it in:

☒ Hosts table **Edit...**

☒ DHCP lease table

[The lease table can be viewed in DHCP Server](#)

When resolving a DNS name from the hosts table or the lease table, combine it with the DNS domain below:

**Apply** **Reset**

بعد از اعمال آدرس‌ها بر روی **Apply** کلیک کنید تا اطلاعات ذخیره شود.



## تنظیم ساعت و تاریخ:

بعد از انجام کارهای قبلی، برای شروع کار با کریو باید ابتدا، ساعت و تاریخ آن را تنظیم کنید، برای این کار به مانند زیر عمل کنید.

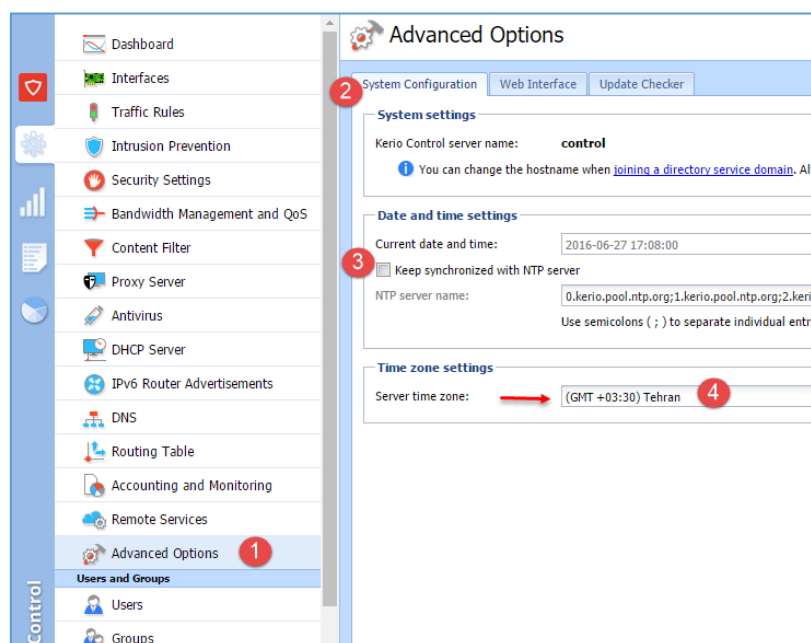

در صفحه‌ی روبرو بر روی گزینه‌ی Advanced Options کلیک کنید و بعد وارد تب System Configuration شوید؛ در این قسمت اگر شما در شبکه‌ی خود از سرور NTP استفاده می‌کنید، می‌توانید در قسمت شماره‌ی ۳، تیک گزینه‌ی مورد نظر را انتخاب و آدرس سرور را برای دریافت اطلاعات تاریخ و زمان وارد کنید، البته به صورت پیش‌فرض چند آدرس وارد شده

است. در قسمت شماره‌ی ۴ باید منطقه‌ی زمانی خود را بر روی تهران قرار دهید تا ساعت به درستی تنظیم شود، بعد از این کار بر روی Apply کلیک کنید تا تنظیمات اعمال شود.

## غیرفعال کردن سرویس IPv6:

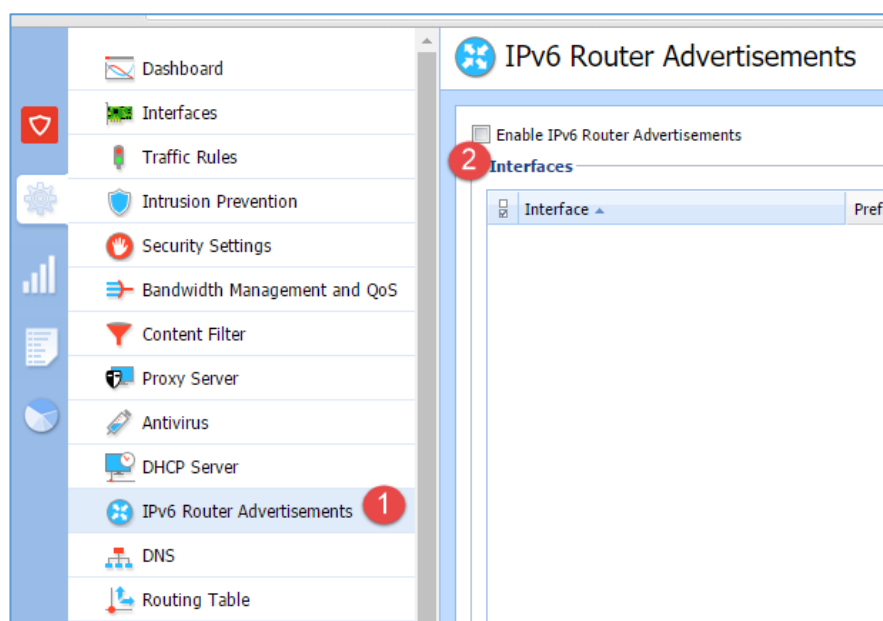

اگر در شبکه‌ی خود از آدرس IP، ورژن ۶ استفاده نمی‌کنید، بهتر است که سرویس آن را غیرفعال کنید تا بار کاری کمتری روی سرور اعمال شود، برای این کار باید از سمت چپ بر روی گزینه‌ی ۱ کلیک کنید و تیک گزینه‌ی ۲ را بردارید تا سرویس IPV6 غیرفعال شود و در پایان نیز بر روی Apply کلیک کنید.

## غیرفعال کردن سرویس Update:

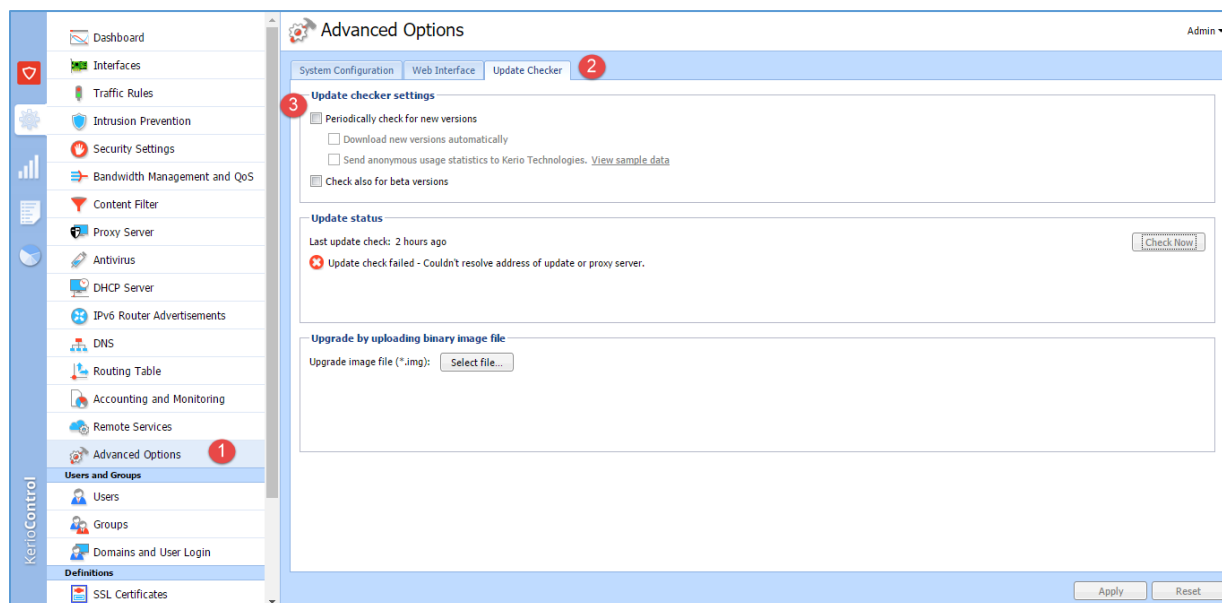

برای جلوگیری از update نشدن کریو، بر روی گزینه‌ی یک، یعنی Advanced options کلیک کنید و در صفحه‌ی بازشده، وارد تب Update Checker شوید و تیک گزینه‌ی ۳ را بردارید و بر روی Apply کلیک کنید.

## وارد کردن اینترنت به کریو:

برای ورود اینترنت باید یک کارت شبکه‌ی دیگر را به ماشین مجازی خود اضافه کنید؛ در سیستم واقعی هم باید به تعداد خط اینترنت، کارت شبکه به سیستم اضافه کنید، برای درک بهتر این موضوع به شکل زیرتوجه کنید:

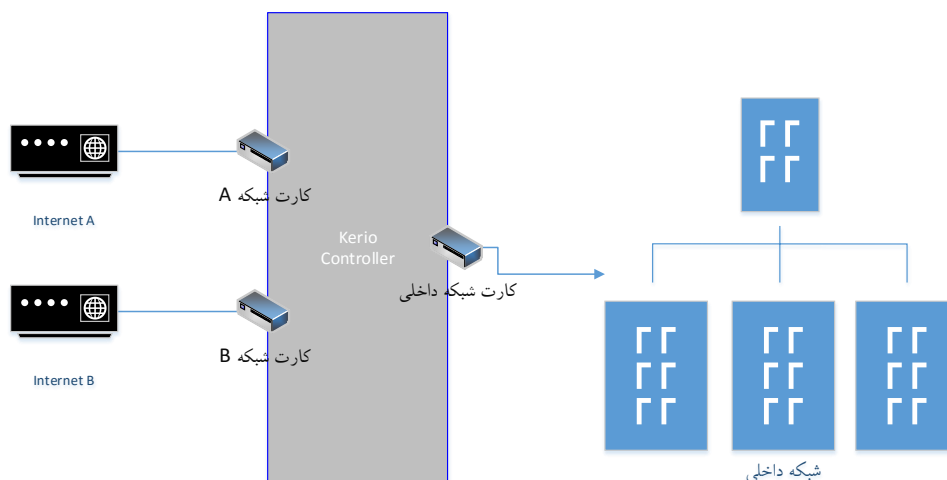

در شکل صفحه‌ی قبل، دو خط اینترنت داریم که برای ورود آن به کریو باید دو کارت شبکه به آن اضافه کنیم و دو خط اینترنت را به آن‌ها متصل کنیم و بعد، تنظیماتی در کریو انجام دهیم و اینترنت را از طریق کارت شبکه‌ی داخلی به کاربران خود تخصیص دهیم.

برای شروع کار از یک خط اینترنت استفاده می‌کنیم و آن را به کریو متصل می‌کنیم؛ برای اضافه کردن کارت شبکه به ماشین مجازی به صورت زیر عمل کنید:



ابتدا سرور کریو را خاموش کنید، برای اینکه به صورت نرم‌افزاری سرور را خاموش کنید باید وارد سرور شوید و در قسمت تنظیمات، گزینه‌ی Shutdown را انتخاب و بر روی کلید F8 فشار دهید تا سرور کریو خاموش شود.

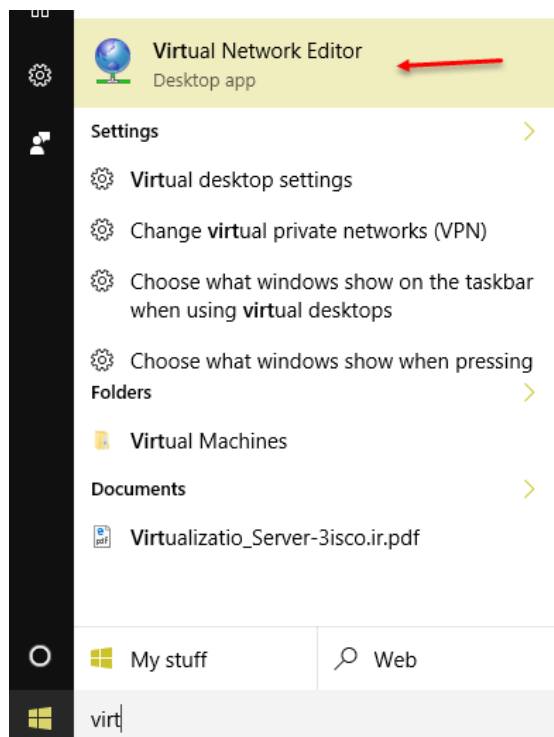

برای تنظیم کارت شبکه‌ی مجازی برای ارتباط با کارت شبکه‌ی واقعی باید دوباره وارد Virtual Network Editor شوید و تنظیمات مورد نظر را انجام دهید.

## Kerio Control 2016 - 3isco.ir

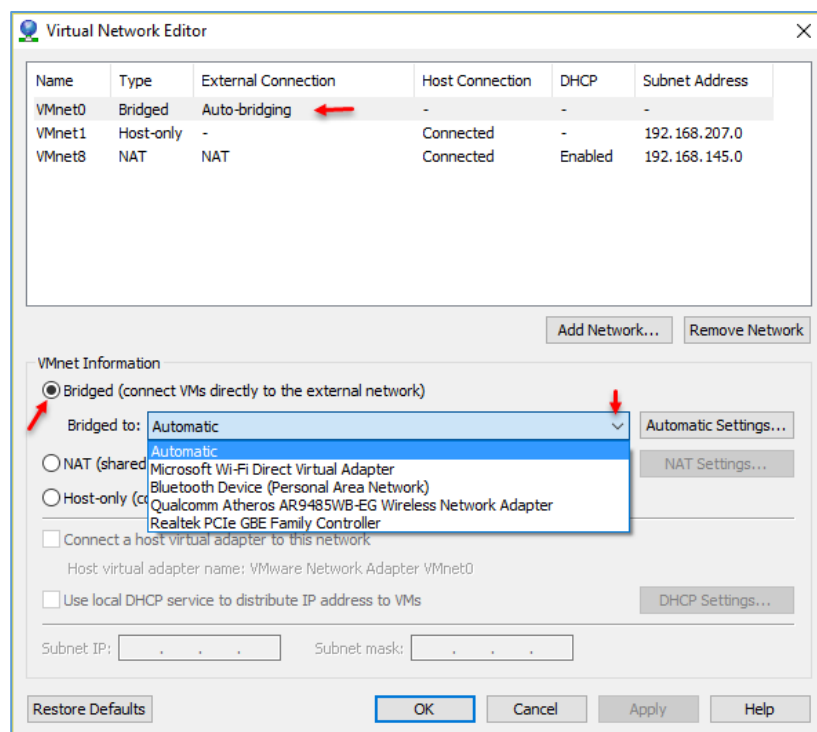

طبق شکل، کارت شبکه‌ی VMnet0 از نوع **Bridged** است که این نوع کارت شبکه به عنوان پلی بین کارت شبکه‌ی اصلی و ماشین مجازی شما است؛ بعد از انتخاب در قسمت پایین صفحه و از قسمت **Bridged to** بر روی لیست کشویی کلیک کنید، همانطور که مشاهده می‌کنید، تعدادی کارت شبکه مشخص شده است، شما باید همان کارت شبکه‌ای را انتخاب کنید که به اینترنت متصل است و بعد از این کار بر روی **ok** کلیک کنید.

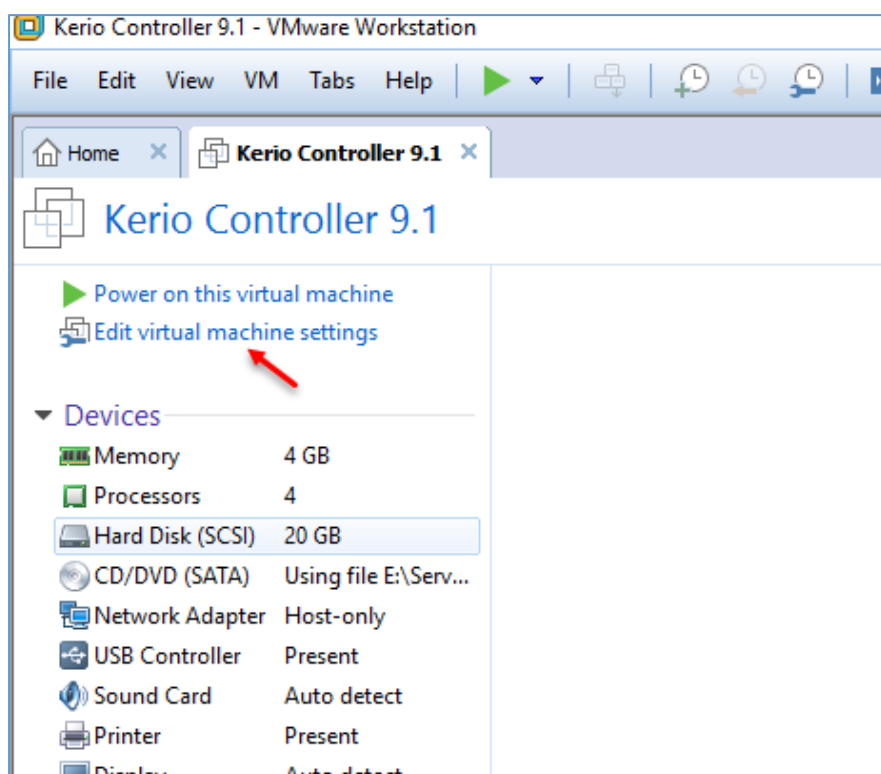

در این صفحه در نرم‌افزار VMware بر روی گزینه‌ی **Edit virtual machine settings** کلیک کنید تا بتوانید کارت شبکه جدید را به سرور کریو اضافه کنید.

## Kerio Control 2016 - 3isco.ir

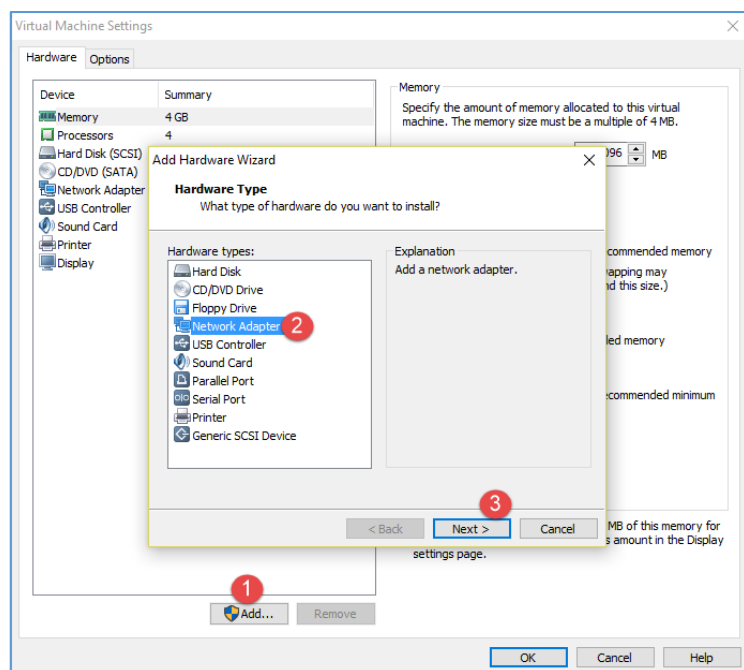

در این صفحه برای اضافه کردن کارت شبکه بر روی Add کلیک کنید و از لیست مورد نظر، گزینهی Network Adapter را انتخاب و بر روی Next کلیک کنید.

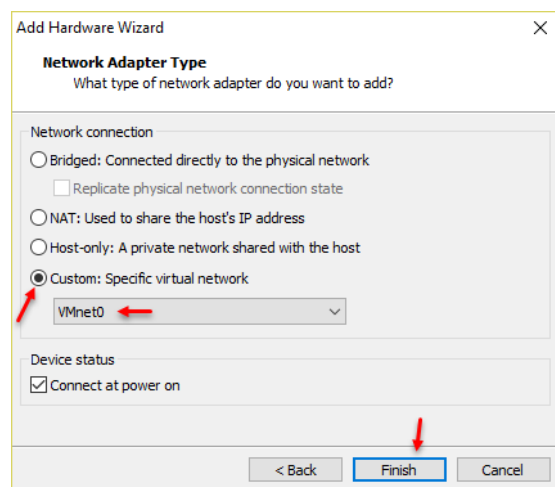

در این شکل، گزینهی Custom را انتخاب و از لیست مورد نظر نیز گزینهی VMnet0 را انتخاب کنید.

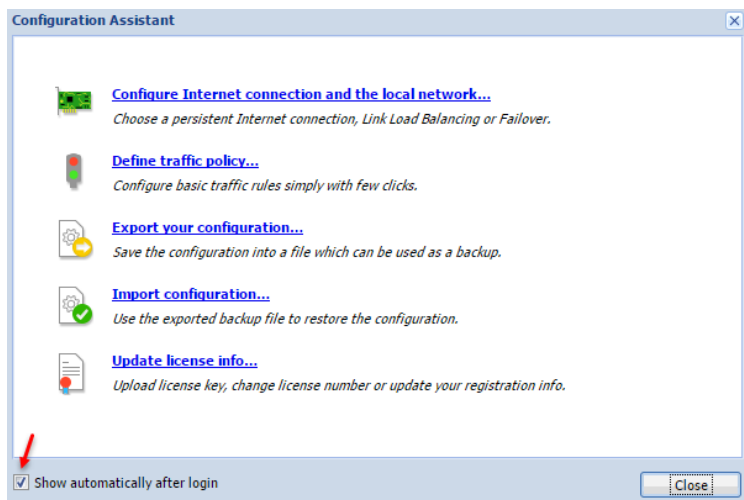

بعد از اینکه کارت شبکه را تنظیم کردید، کریو را روشن کنید تا تنظیمات مربوط به کارت شبکهی جدید را انجام دهیم.

بعد از اجرای صفحهی مدیریتی کریو، صفحهی جدیدی به صورت اتومات اجرا می شود که یک سری گزینه ها را برای مدیریت اینترنت به شما ارائه می دهد.

توجه داشته باشید در این کتاب از یک مودم که به صورت PPPoE به اینترنت متصل است، استفاده شده است که به این علت، اینترنت به صورت مستقیم وارد کریو می‌شود.

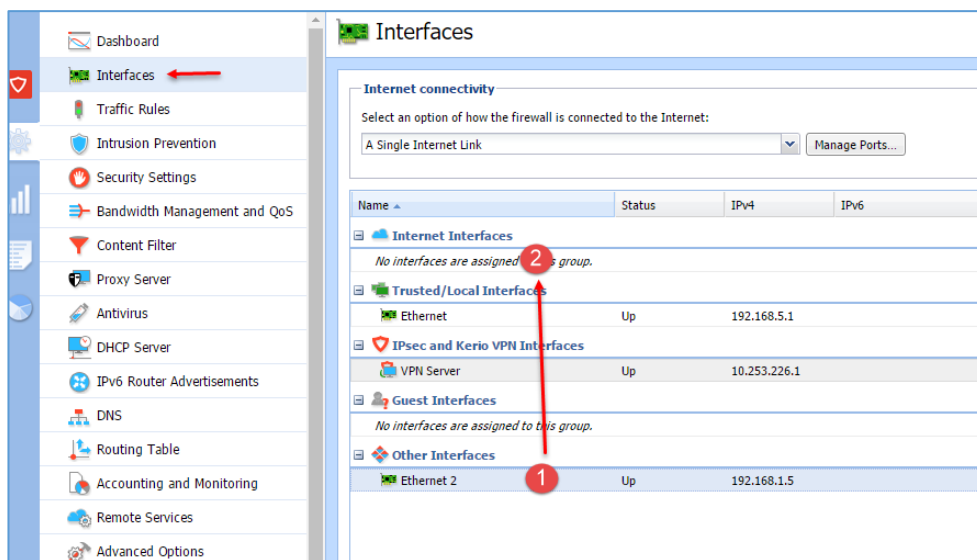

به مانند شکل روبرو از سمت چپ بر روی Interface کلیک کنید، اگر به خوبی دقت کنید، یک کارت شبکه‌ی جدید در قسمت شماره‌ی یک اضافه شده است که در قسمت Other Interfaces آن را مشاهده می‌کنید، چون این کارت شبکه مربوط به اینترنت

است آن را کشیده و در قسمت شماره‌ی ۲، یعنی Internet Interface رها کنید، بعد از این کار بر روی کارت شبکه‌ی مورد نظر دوبار کلیک کنید.

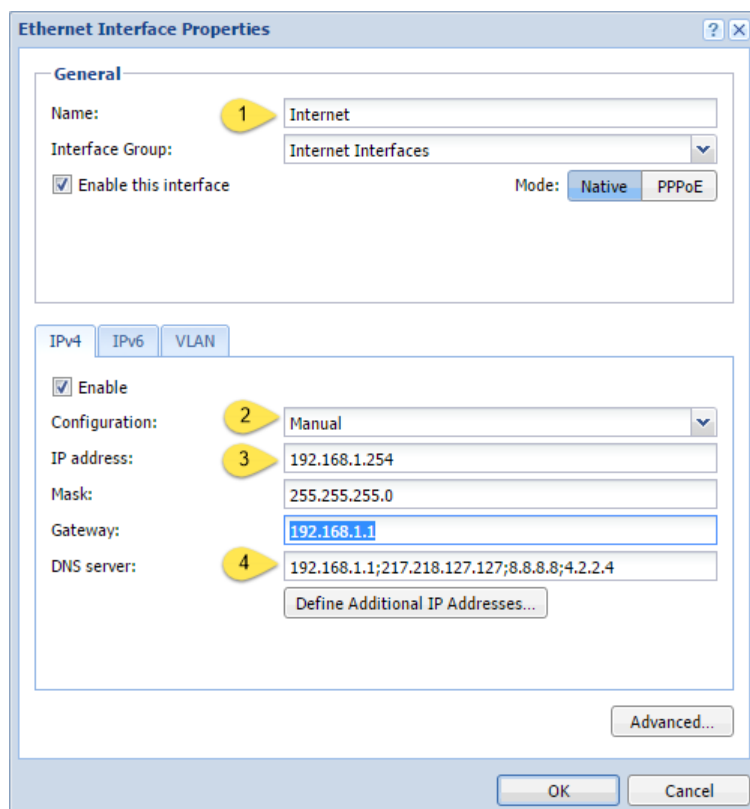

در این صفحه و در قسمت شماره‌ی یک، نام کارت شبکه‌ی خود را به Internet تغییر دهید تا مدیریت آن آسان‌تر باشد؛ در قسمت شماره‌ی دو باید آدرس IP را به صورت دستی وارد کنید، برای همین باید گزینه‌ی Manual را انتخاب کنید و در قسمت شماره‌ی سه، آدرس IP ارتباطی بین کارت شبکه و مودم اینترنت را وارد کنید که در اینجا کارت شبکه‌ی اینترنت IP آدرس ۱۹۲،۱۶۸،۱،۲۵۴ و مودم اینترنت، آدرس ۱۹۲،۱۶۸،۱،۱ داده شده است، در قسمت شماره‌ی چهار، آدرس DNS را وارد کنید و بر روی OK کلیک کنید.



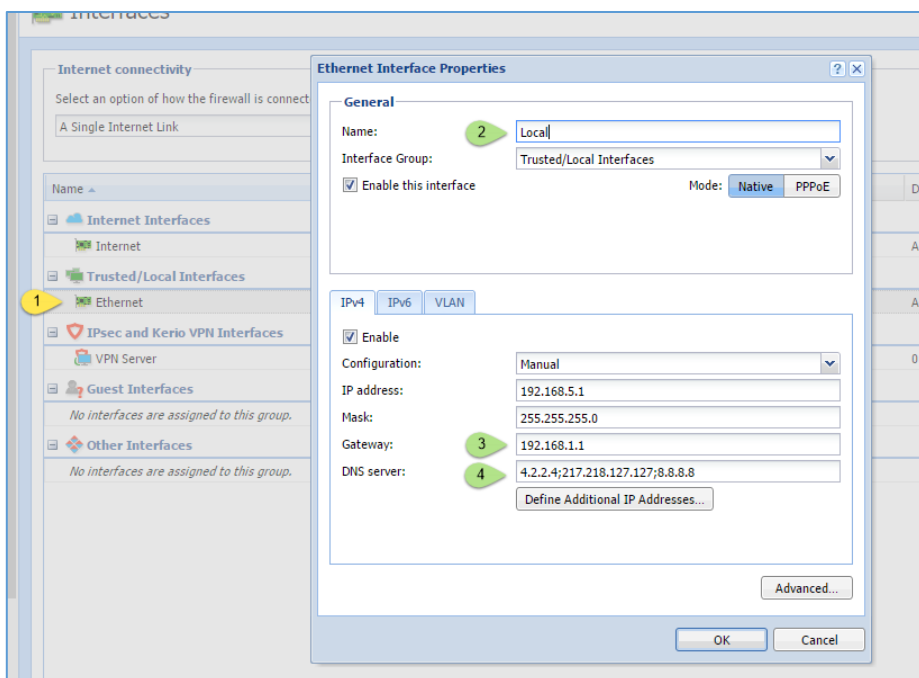

بعد از تنظیم کارت شبکه‌ی اینترنت، در قسمت Trusted/Local Interfaces که مربوط به کارت شبکه‌ی داخلی است بر روی کارت شبکه‌ی قسمت شماره‌ی یک، دو بار کلیک کنید؛ در صفحه‌ی باز شده و در قسمت شماره‌ی دو، نام کارت شبکه‌ی خود را به دلخواه تغییر دهید و در قسمت شماره‌ی ۳ باید آدرس کارت شبکه‌ی اینترنت را که به عنوان gateway عمل می‌کند در قسمت

Gateway وارد کنید و در قسمت DNS هم آدرس‌های موردنظر خود را وارد و بر روی OK کلیک کنید، بعد از انجام کارهای بالا، همه چیز آماده است تا کلاینت‌ها بتوانند از طریق کریو دارای اینترنت شوند، اما چگونه یک کلاینت از طریق شبکه، آدرس IP دریافت می‌کند و به اینترنت دسترسی پیدا می‌کند؟، این عمل توسط سرویس DHCP انجام می‌شود که به صورت پیش‌فرض روی Kerio فعال شده است، برای دستیابی به تنظیمات آن باید به آدرس زیر مراجعه کنید:

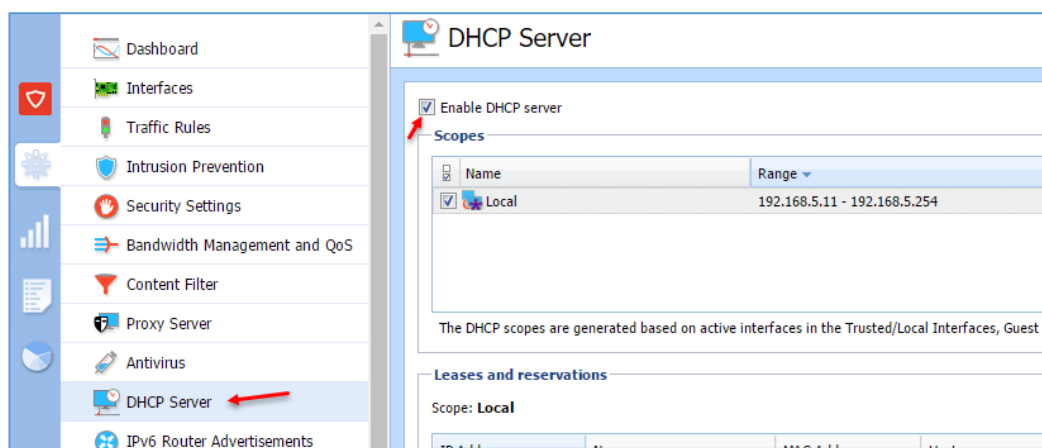

همانطور که در شکل روبرو مشاهده می‌کنید از سمت چپ، DHCP Server را انتخاب کردیم که به صورت پیش‌فرض، این سرویس روی کارت شبکه‌ی Local فعال شده

است و رنج IP آن از 192.168.5.11 تا 192.168.5.254 در نظر گرفته شده است، هر کلاینتی که به شبکه متصل شود، یک آدرس IP در همین رنج دریافت خواهد کرد.

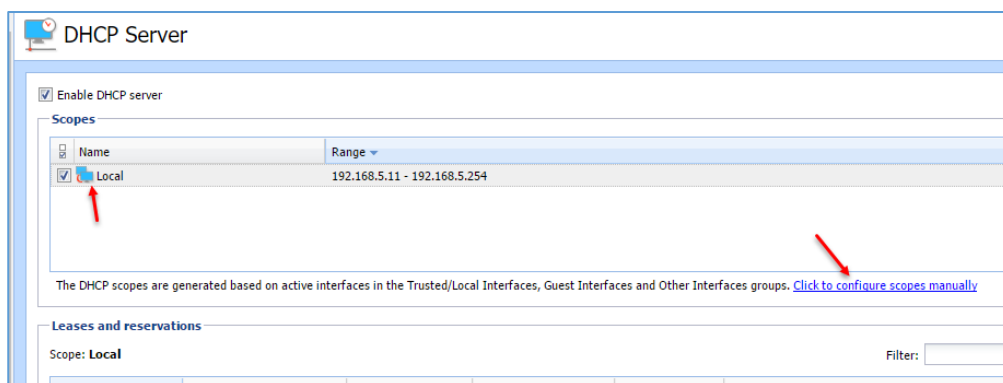

برای اینکه بتوانیم DHCP را به دلخواه خود تنظیم کنیم باید به مانند شکل روبرو در قسمت DHCP بر روی **Click to configure scopes manually**

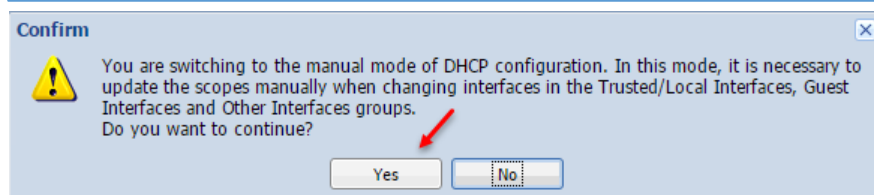

کنیم؛ در این پیغام از ما پرسیده می شود که آیا تمایل دارید به حالت **Manual** بروید یا خیر؟، که باید بر روی **Yes** کلیک کنید.

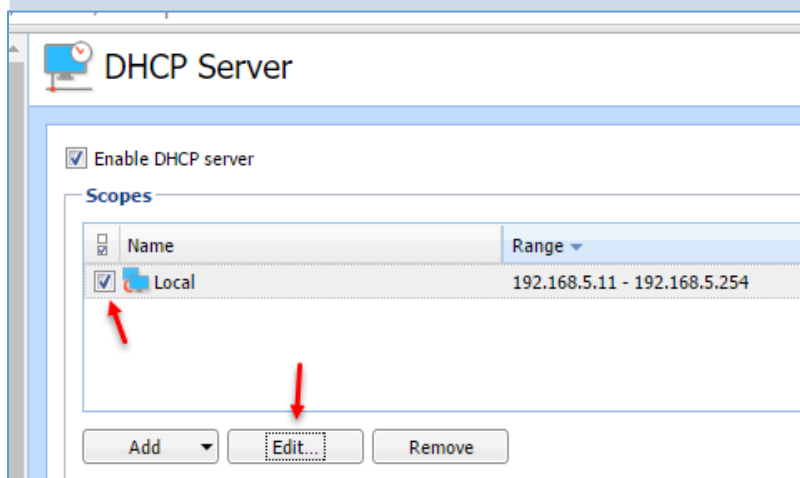

کارت شبکه‌ی مورد نظر خود را انتخاب و بر روی **Edit** کلیک کنید تا صفحه‌ی بعد ظاهر شود.

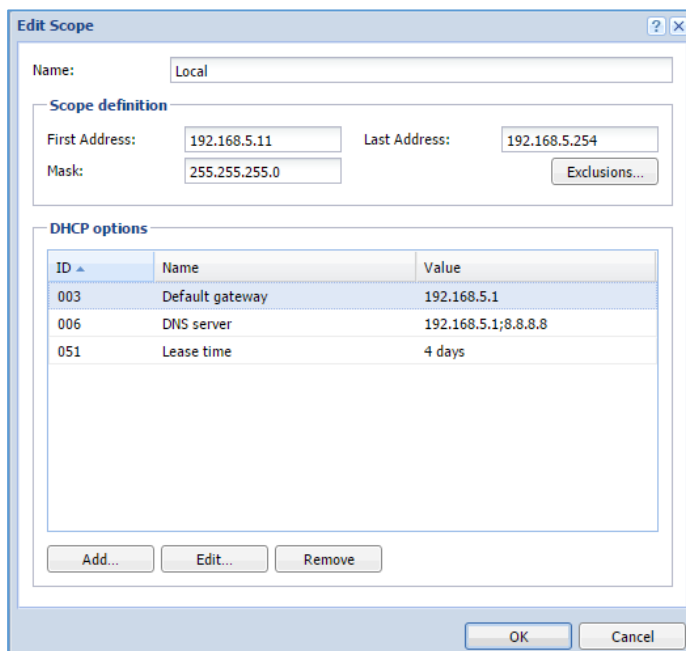

در این صفحه می توانید رنج IP خود را محدودتر کنید، مثلاً از ۱۹۲,۱۶۸,۵,۲۵ تا ۱۹۲,۱۶۸,۵,۵۰ که این کار به شبکه‌ی شما بستگی دارد که چه رنج IP را انتخاب می کنید.

در قسمت **DHCP Options** می توانید تنظیمات موردنظر خود را تغییر دهید، اگر بخواهید زمان تخصیص یک آدرس به کلاینت را که در این تصویر، **4days** است را تغییر دهید بر روی **Lease time** دوبار کلیک کنید و آن را به ۳۰ روز تغییر دهید، بعد از این کار بر روی **OK** کلیک کنید.

## اشتراک گذاری اینترنت با کاربران:

بعد از اینکه کارهای بالا را به خوبی انجام دادید، می توانید اینترنت را برای کاربران به اشتراک بگذارید؛ در این کتاب بر روی برنامه ی VMware، یک ماشین مجازی راه می اندازیم و اینترنت را با این کلاینت به اشتراک می گذاریم؛ در شبکه ی واقعی نیز دقیقاً به این صورت است؛ برای درک بهتر این موضوع به شکل زیر توجه کنید:

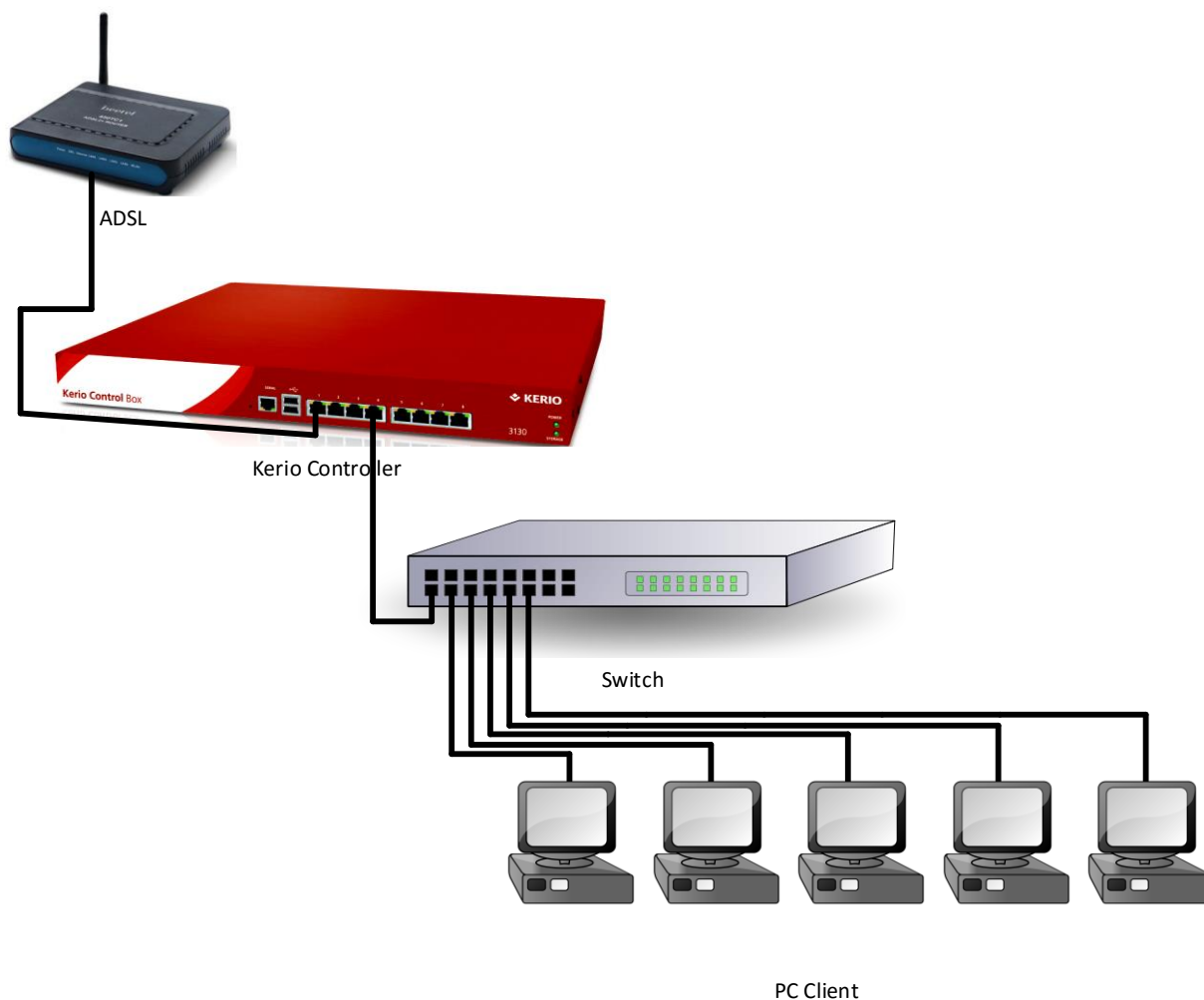

در شکل بالا، طرحی از شبکه را مشاهده می کنید، یک مودم ADSL که خط اینترنت را برای ما فراهم می کند به یکی از پورت های شبکه ی سرور کریو متصل شده است که این عمل را در قسمت های قبل آموزش دادیم و بعد از آن، از یکی دیگر از پورت های شبکه ی کریو که اسم آن را در قسمت قبل، به Local تغییر دادیم، یک کابل به سوئیچ متصل کردیم و اگر هر کلاینتی به این سوئیچ متصل شود از سرویس DHCP که در کریو فعال کردیم اطلاعات IP را دریافت خواهد کرد و به اینترنت متصل خواهد شد.

در حال حاضر، یک ماشین مجازی با ویندوز 7 راه می‌اندازیم و آن را به شبکه‌ی Local کریو متصل می‌کنیم تا ببینیم چه اتفاقی رخ می‌دهد. چون قبلاً نحوه‌ی ایجاد ماشین مجازی را توضیح دادیم، دیگر نیازی به توضیح دوباره‌ی آن نیست، تنها نحوه‌ی ارتباط با کارت شبکه‌ی سرور کریو را با هم بررسی می‌کنیم.

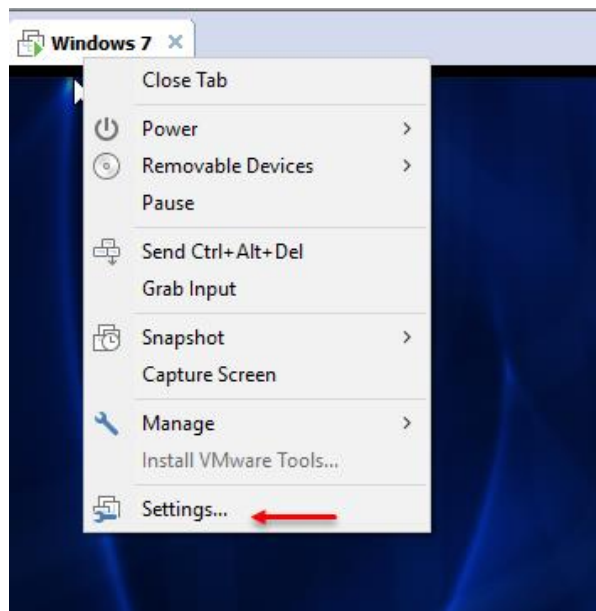

بر روی ماشینی که ایجاد کردید، کلیک راست کنید و گزینه‌ی Settings را انتخاب کنید.

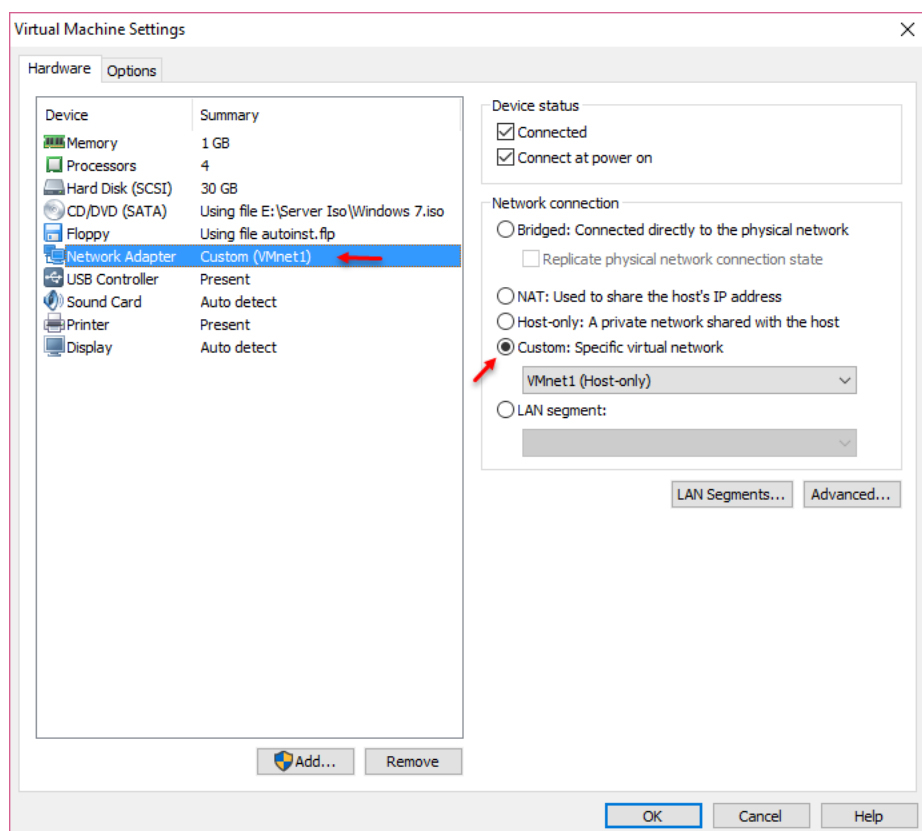

در این قسمت، کارت شبکه را از سمت چپ انتخاب کنید و از سمت راست باید در قسمت Custom، همان کارت شبکه‌ای را انتخاب کنید که در کریو به‌عنوان Local انتخاب کردید که در اینجا کارت شبکه‌ی VMnet1 که از نوع Host-only است را انتخاب می‌کنیم و بر روی ok کلیک می‌کنیم.

## Kerio Control 2016 - 3isco.ir

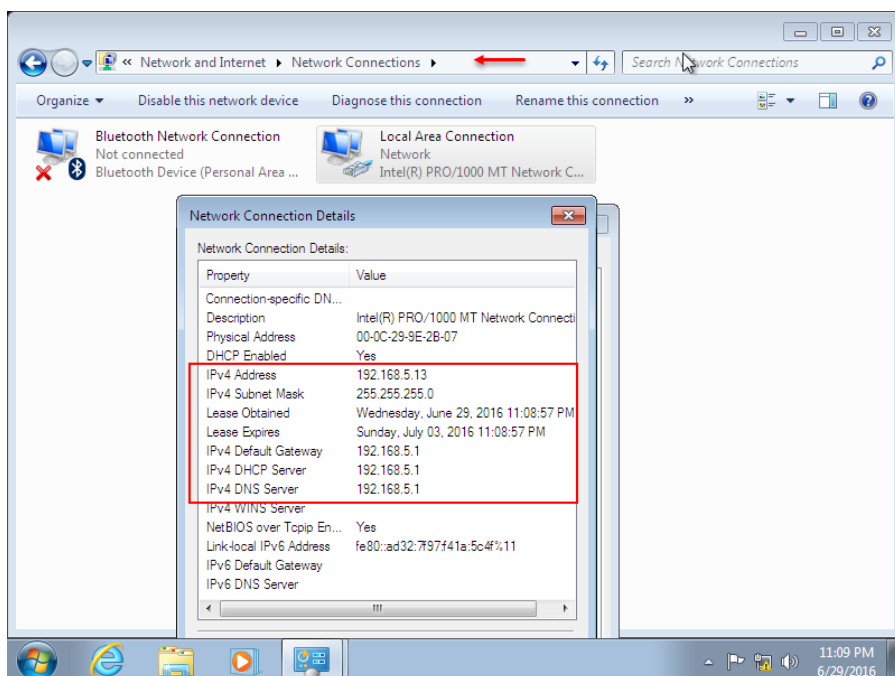

اگر وارد ماشین مجازی خود شوید و وارد قسمت **Network Connection** شوید و اطلاعات کارت شبکه‌ی خود را مشاهده کنید، همانطور که در شکل روبرو مشاهده می‌کنید، یک آدرس ۱۹۲،۱۶۸،۵،۱۳ به صورت اتوماتیک توسط سرویس **DHCP** کریو به این ماشین داده شده است و این ماشین دارای اینترنت شده است.

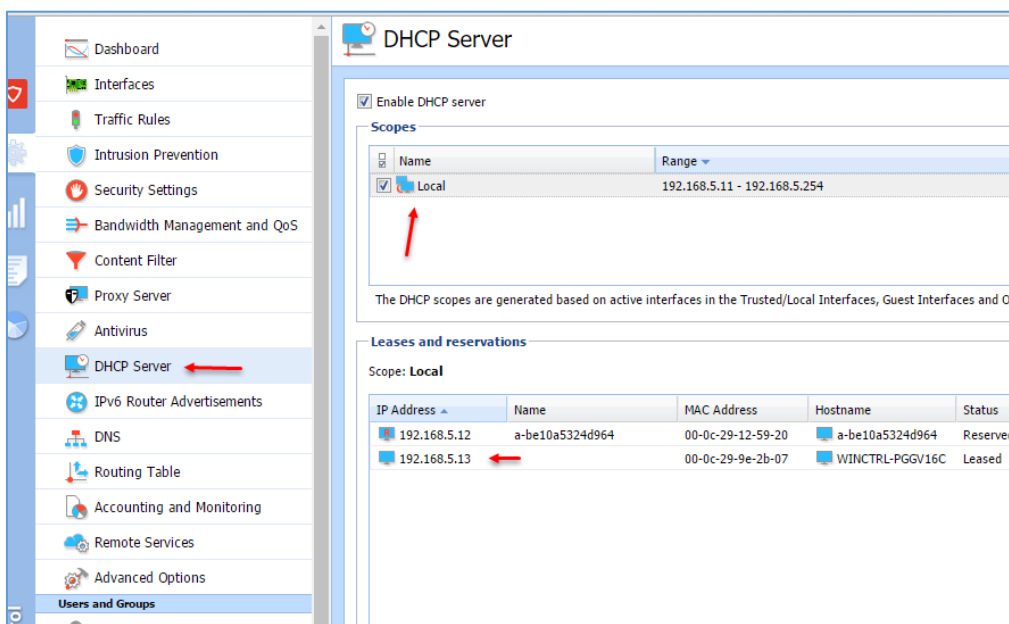

برای مشاهده‌ی اطلاعات این کلاینت در سرویس **DHCP** وارد **DHCP** شوید و بر روی کارت شبکه‌ی **Local** به مانند شکل روبرو کلیک کنید، همانطور که مشاهده می‌کنید، سیستم کلاینت ما به لیست اضافه شده است و IP آن هم ۱۹۲،۱۶۸،۵،۱۳ ست شده

است و نام و مک آدرس کلاینت مورد نظر هم مشخص شده است.

تا به این قسمت کریو را راه‌اندازی کردیم و اینترنت را به کلاینت دادیم و توضیحاتی در مورد سرویس **DHCP** ارائه کردیم.

## بررسی Mac Filtering در کریو:

با استفاده از این گزینه، شما می‌توانید سیستم‌هایی که به کریو متصل می‌شوند و از سرویس‌های آن استفاده می‌کنند را مشخص کنید، این گزینه به شما در امنیت شبکه کمک کننده است، در ادامه با نحوه‌ی کارکرد آن آشنا خواهید شد.

برای بدست آوردن مک آدرس کلاینت‌ها به مانند شکل روبرو در ویندوز، CMD را اجرا کنید و دستور `IPConfig /all` را اجرا کنید، باید نام کارت شبکه‌ی خود را بدانید که نام پیش‌فرض `Local Area Connation` است، اگر به شکل توجه کنید، جلوی `Physical Address`، آدرس مک مشخص شده است؛ این آدرس را کپی کنید تا در ادامه از آن استفاده کنیم.

بعد از پیدا کردن `Mac Address` وارد کریو شوید و بعد وارد قسمت `Security Settings` شوید، سپس وارد تب `MAC Filtering` شوید، در این تب برای فعال کردن این قابلیت باید تیک گزینه‌ی ۲ را انتخاب کنید و در مهمترین بخش، یعنی شماره‌ی ۳ باید کارت شبکه‌ای را انتخاب کنید که به شبکه‌ی داخلی متصل است و کاربران از این طریق، IP دریافت می‌کنند و به اینترنت متصل می‌شوند که در این کتاب، کارت شبکه `Local` است در قسمت شماره‌ی ۴، اگر گزینه‌ی `Prevent...` را انتخاب کنید، تمام

```

C:\Users\test>ipconfig /all

Windows IP Configuration

Host Name . . . . . : WINCTRL-PGGU16C
Primary Dns Suffix . . . . . :
Node Type . . . . . : Hybrid
IP Routing Enabled. . . . . : No
WINS Proxy Enabled. . . . . : No

Ethernet adapter Bluetooth Network Connection:

Media State . . . . . : Media disconnected
Connection-specific DNS Suffix . . . :
Description . . . . . : Bluetooth Device (Personal Area Network)
Physical Address. . . . . : 24-8A-64-74-35-38
DHCP Enabled. . . . . : Yes
Autoconfiguration Enabled . . . . : Yes

Ethernet adapter Local Area Connection:

Connection-specific DNS Suffix . . . :
Description . . . . . : Intel(R) PRO/1000 MT Network Connection
Physical Address. . . . . : 00-0C-29-9E-2B-07
DHCP Enabled. . . . . : Yes
Autoconfiguration Enabled . . . . : Yes
Link-local IPv6 Address . . . . . : fe80::ad32:7f97:f41a:5c4f%11(Preferred)
IPv4 Address. . . . . : 192.168.5.13(Preferred)
Subnet Mask . . . . . : 255.255.255.0
Lease Obtained. . . . . : Wednesday, June 29, 2016 11:08:58 PM
Lease Expires . . . . . : Monday, July 04, 2016 10:17:33 PM
Default Gateway . . . . . : 192.168.5.1
DHCP Server . . . . . : 192.168.5.1
DHCPv6 IAID . . . . . : 234884137
DHCPv6 Client DUID. . . . . : 00-01-00-01-1F-06-63-C2-00-0C-29-9E-2B-07

DNS Servers . . . . . : 192.168.5.1
NetBIOS over Tcpip. . . . . : Enabled

Tunnel adapter isatap.{6518B09F-8061-4754-93AC-B31F03B5DF41}:

Media State . . . . . : Media disconnected
  
```

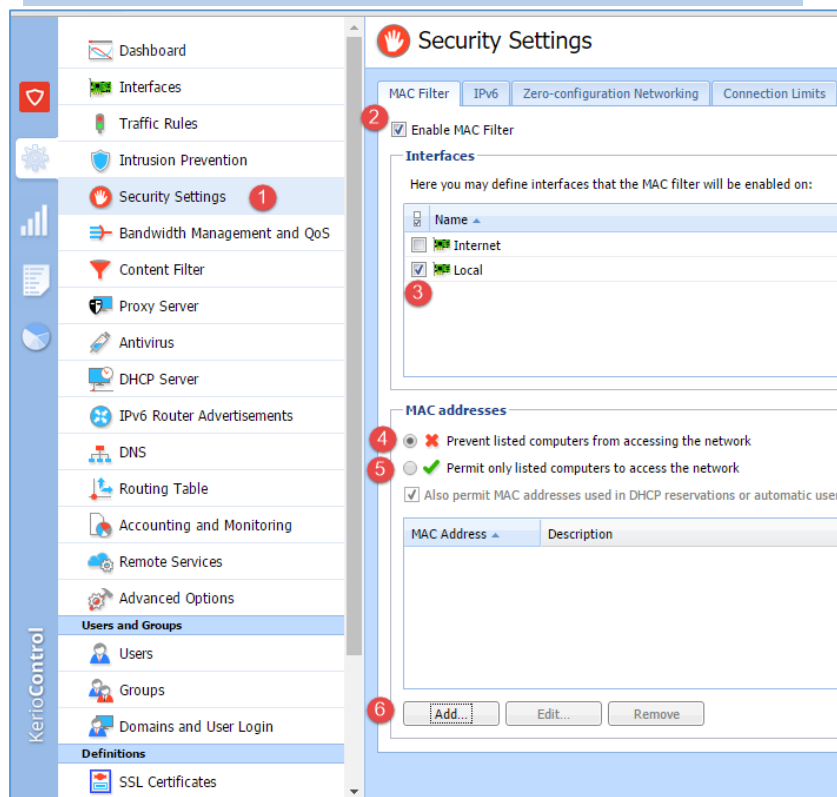

سیستم‌هایی را که در لیست زیری **ADD** می‌کنید، توانایی دسترسی به شبکه را نخواهند داشت و گزینه‌ی ۵، برعکس گزینه‌ی ۴ است و با فعال کردن آن، سیستم‌هایی را که در لیست وارد می‌کنید، توانایی دستیابی به شبکه را دارا هستند؛ برای تست مک آدرسی که در قسمت قبل بدست آوردیم، با کلیک بر روی **Add** در قسمت شماره‌ی ۶ تست می‌گیریم.

به مانند شکل روبرو، **Mac Address** را وارد کنید و توضیحاتی را در مورد کلاینت خود وارد و بر روی **ok** کلیک کنید؛ بعد از این کار بر روی **Apply** در سمت راست و پایین صفحه کلیک کنید تا تغییرات ذخیره شود.

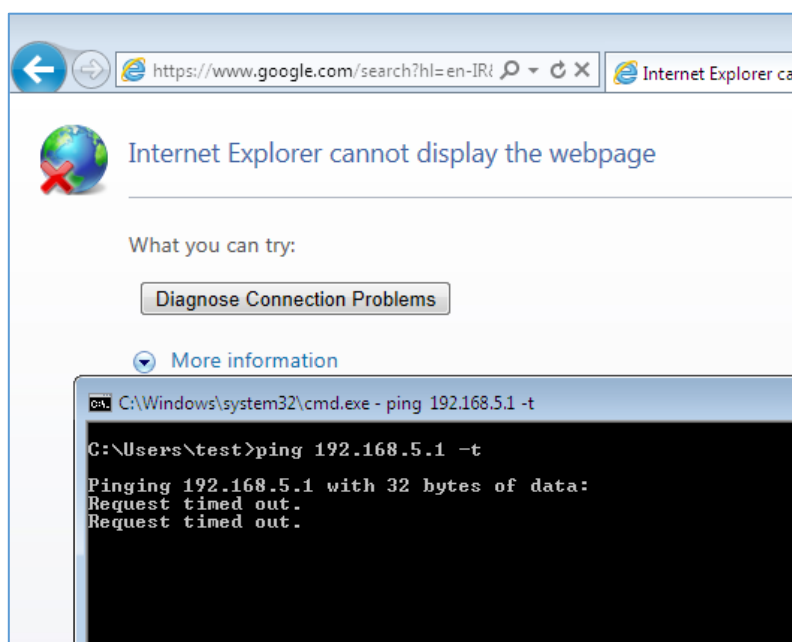

با این کار کلاینتی که آدرس **MAC** آن را وارد کردید، دیگر به شبکه دسترسی نخواهد داشت که این موضوع را در شکل روبرو مشاهده می‌کنید؛ با دستور **Ping** ارتباط روتر کریو را بررسی کردیم که با پیام **Reauest Timed out** مواجه شدیم، اگر در همین حالت **MAC** آدرس مورد نظر را در لیست **Permit** قرار دهیم، دوباره کلاینت می‌تواند به سرور متصل شود.

به مانند شکل، گزینه‌ی **Permit** را انتخاب و بر روی **Apply** کلیک کنید تا اطلاعات ذخیره شود.

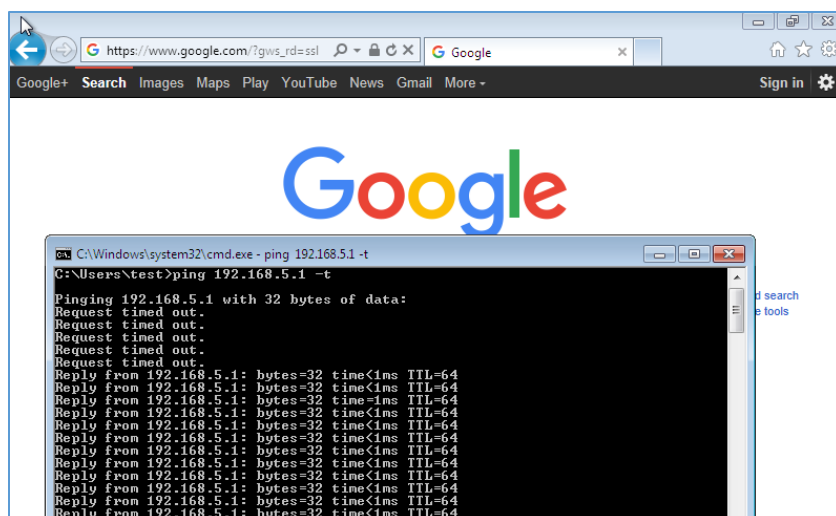

همانطور که مشاهده می کنید، دوباره ارتباط کلاینت با روتر کریو برقرار شده است، پس با این کار نتیجه می گیریم برای حفظ امنیت شبکه ی خود و جلوگیری از دسترسی کلاینت های غیر مجاز به شبکه این کار می تواند به شما کمک کند.

## بررسی Traffic Rule:

The screenshot shows the 'Traffic Rules' configuration page in Kerio Control. The left sidebar contains a navigation menu with options like Dashboard, Interfaces, Traffic Rules (highlighted), Intrusion Prevention, Security Settings, Bandwidth Management and QoS, Content Filter, Proxy Server, Antivirus, DHCP Server, IPv6 Router Advertisements, DNS, Routing Table, Accounting and Monitoring, Remote Services, Advanced Options, Users and Groups, Users, Groups, and Domains and User Login. The main area displays a table of traffic rules.

Name	Source	Destination	Service	IP version	Action	Translation
VPN Services	Any	Firewall	IPsec services Kerio VPN	Any	Allow	
Web Services	Any	Firewall	HTTP HTTPS	Any	Allow	
Internet access (NAT)	Trusted/Local Interfaces Guest Interfaces VPN clients	Internet Interfaces	Any	Any	Allow	NAT Balancing per host
Local traffic	Firewall Trusted/Local Interfaces VPN clients All VPN tunnels	Firewall Trusted/Local Interfac...	Any	Any	Allow	
Firewall traffic	Firewall	Any	Any	Any	Allow	
Guests traffic	Guest Interfaces	Firewall	Guest services	Any	Allow	
Block other traffic	Any	Any	Any	Any	Drop	

At the bottom of the table, there are buttons for 'Add', 'Remove', 'More Actions', 'Apply', and 'Reset'. The top right of the main area has a search bar, 'Test Rules', and 'Restore View' buttons.

بخش Traffic Rules، یکی از بخش های مهم در کنترل ترافیک شبکه ی یک سازمان است که اگر خوب کانفیگ نشود، می تواند امنیت شبکه را زیر سؤال ببرد. در شکل بالا، قسمت Traffic Rules را مشاهده می کنید که به صورت پیش فرض، Rule هایی توسط خود شرکت کریو ایجاد شده است که هر کدام برای کار خاصی ایجاد شده است که در ادامه آنها را بررسی خواهیم کرد.



Name	Source	Destination	Service	IP version	Action
VPN Services	Any	1 Firewall	IPsec services Kerio VPN	Any	Allow
Web Services	Any	2 Firewall	HTTP HTTPS	Any	Allow
Internet access (NAT)	Trusted/Local Interfaces Guest Interfaces VPN clients	3 Internet Interfaces	Any	Any	Allow
Local traffic	Firewall Trusted/Local Interfaces VPN clients All VPN tunnels	4 Firewall Trusted/Local Interfaces VPN clients All VPN tunnels	Any	Any	Allow
Firewall traffic	5 Firewall	Any	Any	Any	Allow
Guests traffic	6 Guest Interfaces	Firewall	Guest services	Any	Allow
Block other traffic	7 Any	Any	Any	Any	Drop

در این قسمت، تمامی گزینه‌ها را در Traffic Rules مشاهده می‌کنید؛ در قسمت شماره ۱، گزینه‌ی VPN Services را مشاهده می‌کنید که به

صورت پیش‌فرض غیرفعال است که اگر بخواهید در شبکه‌ی خود VPN ایجاد کنید باید این گزینه را فعال کنید و در قسمت Action باید گزینه‌ی Allow را انتخاب کنید، برای انتخاب گزینه‌ها در هر قسمت باید بر روی گزینه‌ی مورد نظر، دو بار کلیک کنید تا صفحه‌ی دیگری باز شود و در آن صفحه باید گزینه‌ها را انتخاب کنید.

گزینه‌ی دوم، Web Services برای کنترل سایت‌هایی با پروتکل HTTP و HTTPS است که در ادامه، بیشتر با آن کار خواهیم کرد.

گزینه‌ی سوم، Internet Access است که تمام پورت‌ها و کلاینت‌هایی که در قسمت Source تعریف می‌شوند، می‌توانند به اینترنت که در قسمت Destination تعریف شده است، دسترسی داشته باشند، اگر دقت

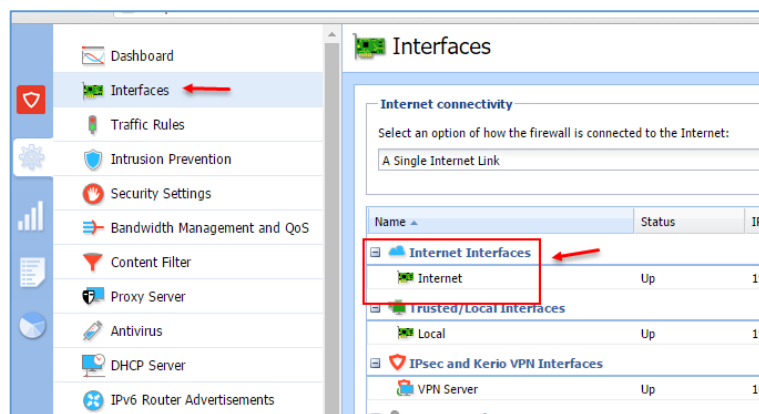

کنید در قسمت Destination، گزینه‌ی internet interface وارد شده است که این گزینه، مربوط به قسمت Interfaces است که در شکل روبرو مشاهده می‌کنید، در این قسمت کارت شبکه اینترنت وجود دارد، یعنی اینکه هر چیزی که در قسمت Source وارد کنیم، دسترسی مستقیم به اینترنت دارند و به خاطر

همین موضوع بود که کلاینتی که به کریو متصل شد به صورت مستقیم به اینترنت متصل شده است.

برمی گردیم به شکل اول صفحه و گزینه ی چهارم که **Local Traffic** است را بررسی می کنیم، این گزینه همانطور که از نام آن پیداست به شبکه ی داخلی مربوط می شود دسترسی گزینه های مشخص شده را به هم باز کرده است.

در قسمت شماره ی پنج هم دسترسی **Rule** هایی که در ادامه در **Firewall** تعریف می کنیم به تمام سرویس های شبکه باز شده است.

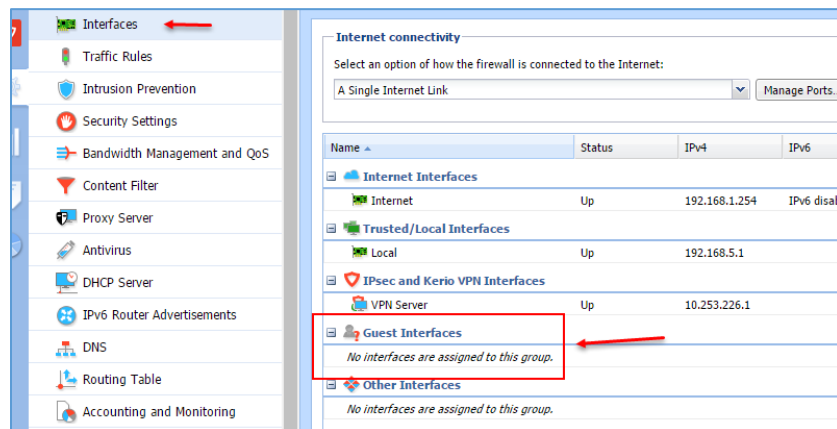

در قسمت شماره ی شش، **Guests Traffic** را مشاهده می کنید که این گزینه به اینترنتیس **Guest** در قسمت **interface** اشاره دارد که در شکل روبرو مشاهده می کنید، اصولاً برای کاربران مهمان این **Interface** را در نظر گرفتند، زمانی که کارت شبکه ای را

در این قسمت قرار دهید و کاربران به آن متصل شوند، برای ورود به اینترنت، ابتدا، یک صفحه ی دسترسی با نام کریو برای آن ها باز می شود که بعد از تأیید کاربر می توانند به اینترنت دسترسی داشته باشند؛ این گزینه را می توان چیزی شبیه به سرویس **Hotspot** در نظر گرفت.

در قسمت آخر، شماره ی هفت نیز تمام ترافیک هایی که در شبکه وجود دارد، به جز آن هایی که در بالای آن تعریف شده اند، قطع خواهند شد.

برای تست، گزینه های **Traffic Rule** یکی از آن ها را با هم بررسی می کنیم.

## قطع اینترنت کاربران و شخصی سازی آن:

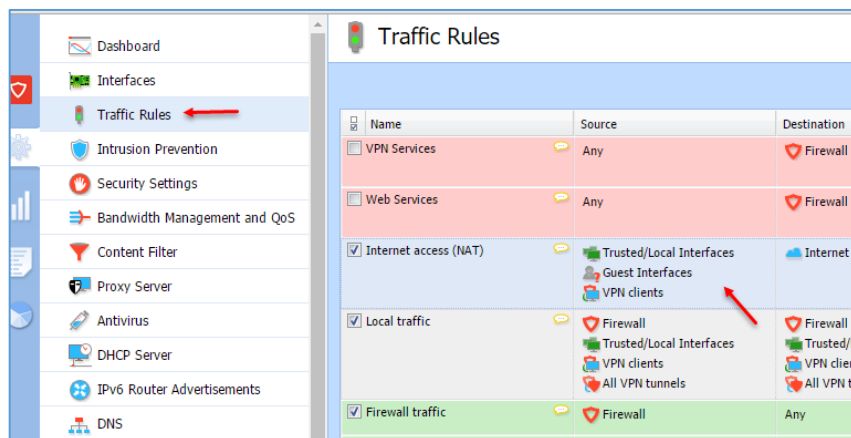

برای اینکه تمام اینترنت کاربران در شبکه را قطع کنیم، کافی است به مانند شکل وارد قسمت Traffic Rule شویم و در Source مربوط به Internet Access دوبار کلیک کنیم.

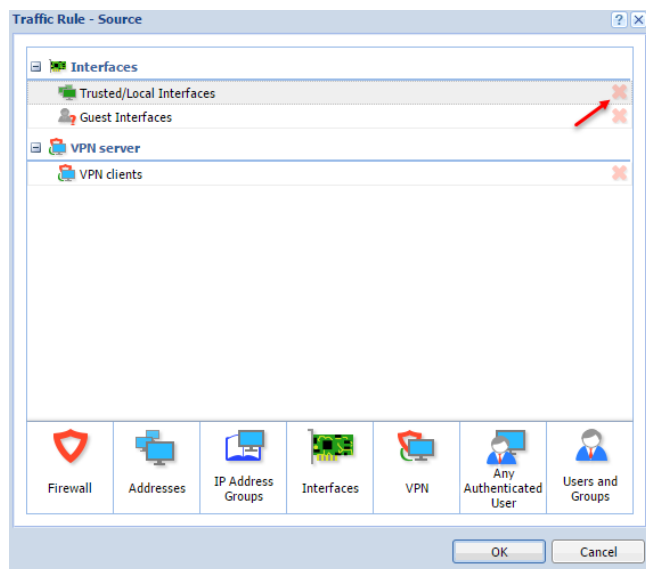

در این صفحه بر روی آیکون ضربدر جلوی Trusted/Local Interface و بر روی OK کلیک کنید و سپس بر روی Apply کلیک کنید، با این کار تمام کاربران شبکه اینترنت نخواهد داشت.

حالا برای اینکه کلاینت خاصی را اینترنت دار کنیم باید در همین صفحه بر روی Addresses کلیک کنیم و IP Address آن را در این قسمت وارد کنیم، البته گزینه های دیگری هم وجود دارد که در ادامه روی آنها بحث خواهیم کرد.

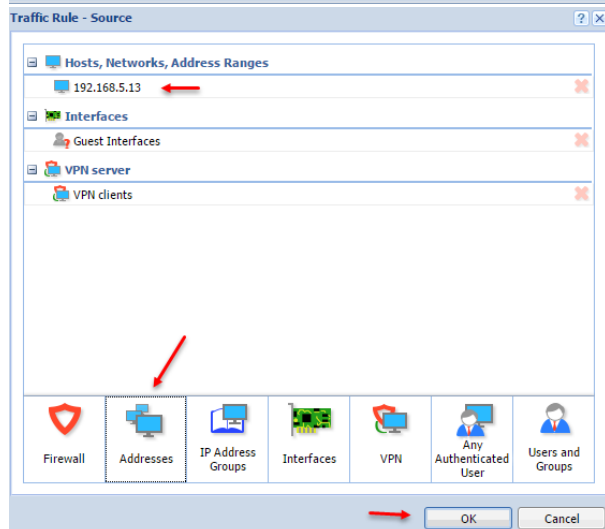

همانطور که مشاهده می کنید با کلیک بر روی Addresses آدرس مورد نظر را به لیست اضافه کردیم و بعد از کلیک بر روی ok و apply، کلاینت مورد نظر به اینترنت دسترسی خواهد داشت.

از این نکات می‌توانید برای حفظ امنیت سیستم خود استفاده کنید و اجازه ندهید، هیچ سیستمی به غیر از سیستم‌های سازمان شما به اینترنت دسترسی داشته باشند.

Name	Source	Destination	Service	IP version	Action	Translation
VPN Services	Any	Firewall	IPsec services Kerio VPN	Any	Allow	
Web Services	Any	Firewall	HTTP HTTPS	Any	Allow	
Internet access (NAT)	192.168.5.13 Guest Interfaces VPN clients	Internet Interfaces	Any	Any	Allow	NAT Balancing p
Local traffic	Firewall Trusted/Local Interfaces VPN clients All VPN tunnels	Firewall Trusted/Local Interfaces VPN clients All VPN tunnels	Any	Any	Allow	
Firewall traffic	Firewall	Any	Any	Any	Allow	
Guests traffic	Guest Interfaces	Firewall	Guest services	Any	Allow	
Block other traffic	Any	Any	Any	Any	Drop	

در این صفحه هم به خوبی این تنظیمات را مشاهده می‌کنید.

## راه‌اندازی VPN Clients:

این روش یک از پرکاربردترین روش‌ها برای اشتراک گذاری اینترنت و کنترل کاربران در یک شبکه است، با این روش به این موارد دست پیدا می‌کنید:

- ۱- اینترنت فقط مختص کاربران واقعی شبکه خواهد بود و بقیه‌ی افراد که از بیرون وارد شرکت می‌شوند، نمی‌توانند به اینترنت دسترسی پیدا کنند.
- ۲- تمام کارهایی که کاربران در اینترنت انجام می‌دهند، در قسمت مانیتورینگ ثبت خواهد شد که در مورد مانیتورینگ در ادامه، به‌طور مفصل بحث خواهیم کرد.
- ۳- برای هر کاربر می‌توانید، حجم مشخص تعیین کنید تا بیشتر از آن حد از اینترنت استفاده نکند.
- ۴- و.....

برای اینکه VPN را برای دسترسی به اینترنت به کاربران دهیم باید یک سری تنظیمات در کریو انجام دهیم.

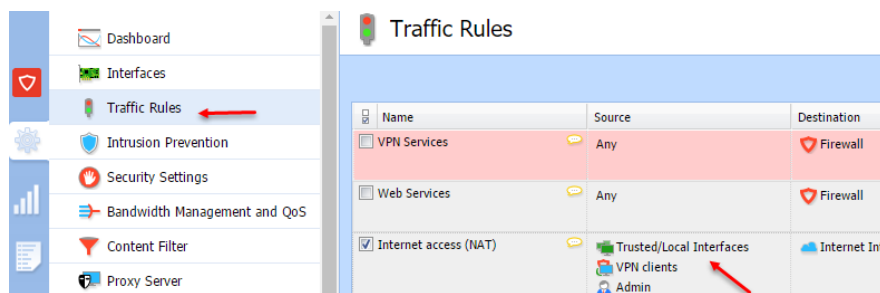

برای شروع باید دسترسی خودکار کاربران را به اینترنت قطع کنیم، برای این کار به مانند شکل روبرو از سمت چپ بر روی Traffic Rules کلیک کنید و در قسمت Source مربوط به internet Access، دو بار کلیک کنید.

در این صفحه، گزینه‌ی Trusted/Local Interface را حذف کنید و بر روی OK کلیک کنید؛ با این کار دسترسی اتومات کاربران به اینترنت قطع خواهد شد.

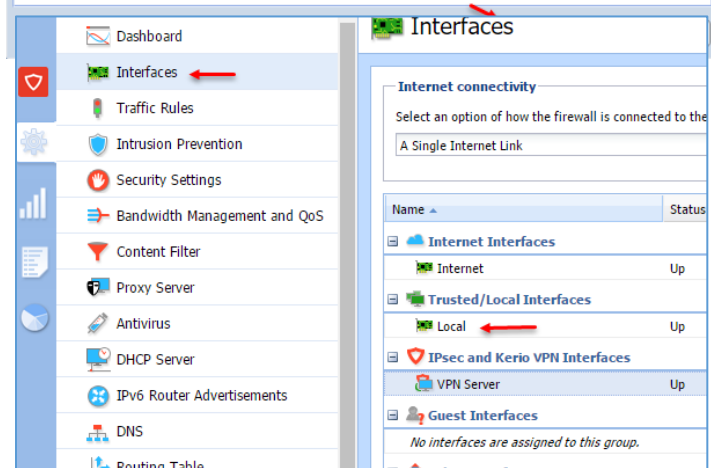
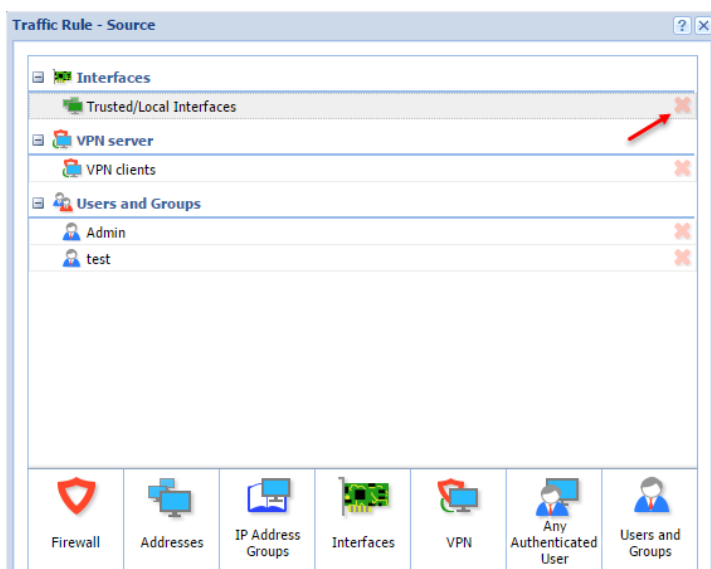

در مورد Trusted/Local Interface، قبلاً با هم صحبت کردیم که شکل آن را هم مشاهده می‌کنید، اگر خوب به شکل توجه کنید، کارت شبکه‌ی داخلی، یعنی Local در زیر مجموعه‌ی Trusted/Local Interface قرار دارد که با حذف کردن آن در مرحله‌ی قبل، دسترسی کلیه کاربران به اینترنت غیرممکن خواهد بود.

## Kerio Control 2016 - 3isco.ir

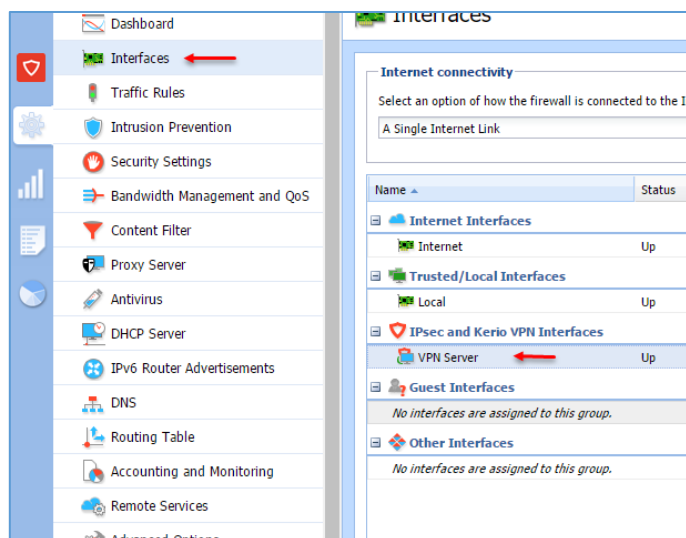

بعد از انجام مراحل بالا باید VPN را برای دسترسی کاربران به اینترنت فعال سازی کنید، برای این کار وارد Interface شوید و بر روی VPN Server دو بار کلیک کنید.

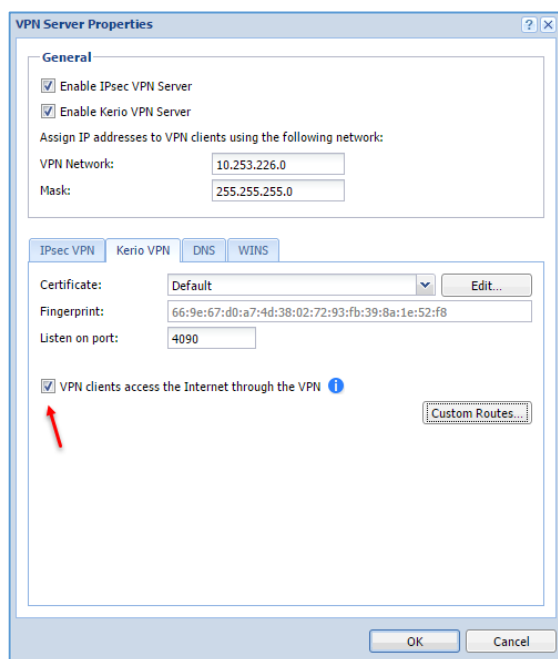

در این صفحه وارد تب Kerio VPN شوید و تیک گزینه ی VPN Clients Access the internet through the VPN را انتخاب کنید و بر روی ok کلیک کنید؛ با این کار، کاربرانی که از طریق VPN به کریو متصل می شوند، دارای اینترنت می شوند، در این قسمت دو نکته وجود دارد که:

۱- رنج IP سرور VPN بر روی 10.253.226.0 قرار دارد که آن را می توانید به دلخواه خود تغییر دهید.

۲- برای اینکه کاربرانی که با VPN به کریو متصل می شوند به

اینترنت دسترسی داشته باشند باید در شکل مقابل و در قسمت Traffic Rule در Rule مربوط به Internet Access و در قسمت Source آن اضافه شده باشند؛ با این کار، کاربران بعد از متصل شدن به کریو به اینترنت هم متصل خواهند شد.

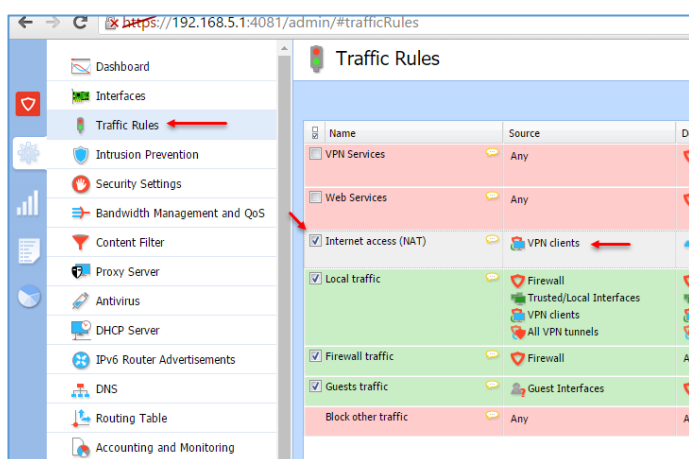

در مرحله‌ی بعد باید برای کاربران خود یک نام کاربری تعریف کنیم که این نام می‌تواند به صورت دستی یا به صورت متصل شدن به سرور **Active Directory** باشد؛ در این مرحله، ایجاد کاربر به صورت دستی را بررسی خواهیم کرد و در ادامه، کربو را به سرور **Active** متصل خواهیم کرد.

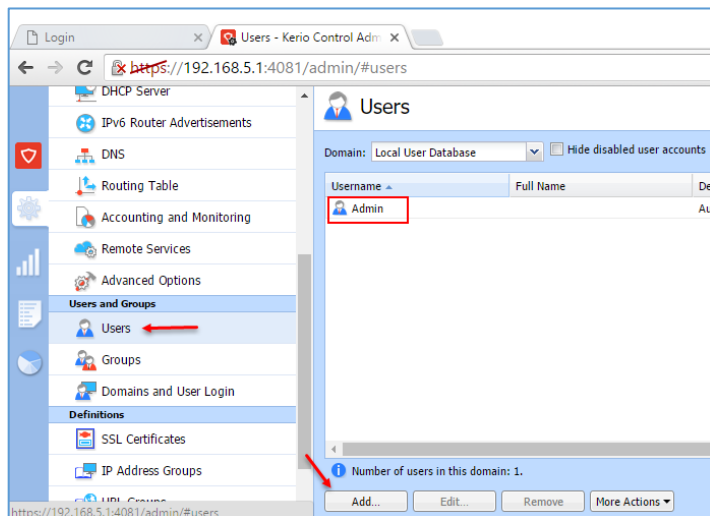

در شکل روبرو وارد قسمت **Users** شدیم، همانطور که مشاهده می‌کنید، یک کاربر **Admin** به صورت پیش-فرض در لیست قرار دارد و این همان کاربری است که با آن وارد کربو می‌شویم؛ برای شروع و ایجاد کاربر جدید بر روی **Add** کلیک کنید.

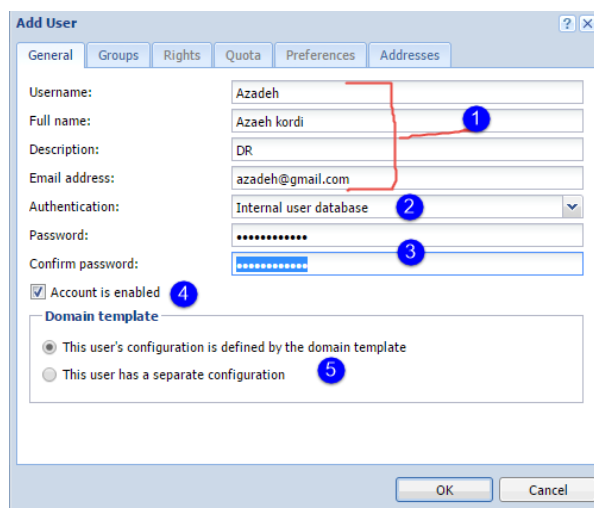

در تب **General** و در قسمت شماره‌ی یک، کاربر مورد نظر خود را به همراه نام کامل، توضیحات و آدرس ایمیل آن وارد کنید، در قسمت شماره‌ی دو اگر گزینه‌ی **Internal...** را انتخاب کنید، یعنی اینکه کاربر شما از نوع داخلی است، اما اگر گزینه‌ی **Active Directory** را انتخاب کنید، می‌توانید کاربر خود را از **Active Directory** صدا بزنید؛ در قسمت رمز عبور هم یک رمز پیچیده برای کاربر خود وارد کنید و در قسمت شماره‌ی چهار، تیک گزینه‌ی **Account Enable** را انتخاب کنید

تا کاربر مورد نظر فعال شود. در قسمت شماره‌ی پنج نیز، اگر گزینه‌ی اول را انتخاب کنید، یک سری تنظیمات را به صورت پیش‌فرض به شما می‌دهد که باید آن را تنظیم کنید، اما اگر بخواهید دسترسی‌های کاربر و حجم استفاده‌ی کاربر را به صورت دستی کنترل کنید باید گزینه‌ی پایینی آن را انتخاب و بر روی **ok** کلیک کنید.

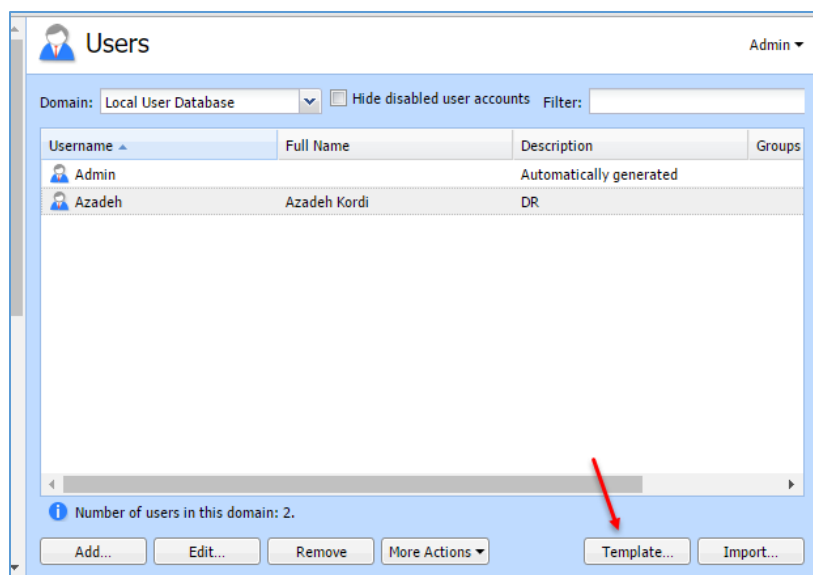

همانطور که مشاهده می‌کنید، کاربر مورد نظر ایجاد شده است؛ در قسمت قبل و شماره‌ی پنج، دو گزینه وجود داشت که گزینه‌ی اول، تنظیمات پیش‌فرضی است که برای مشاهده آن باید بر روی **Template** کلیک کنید.

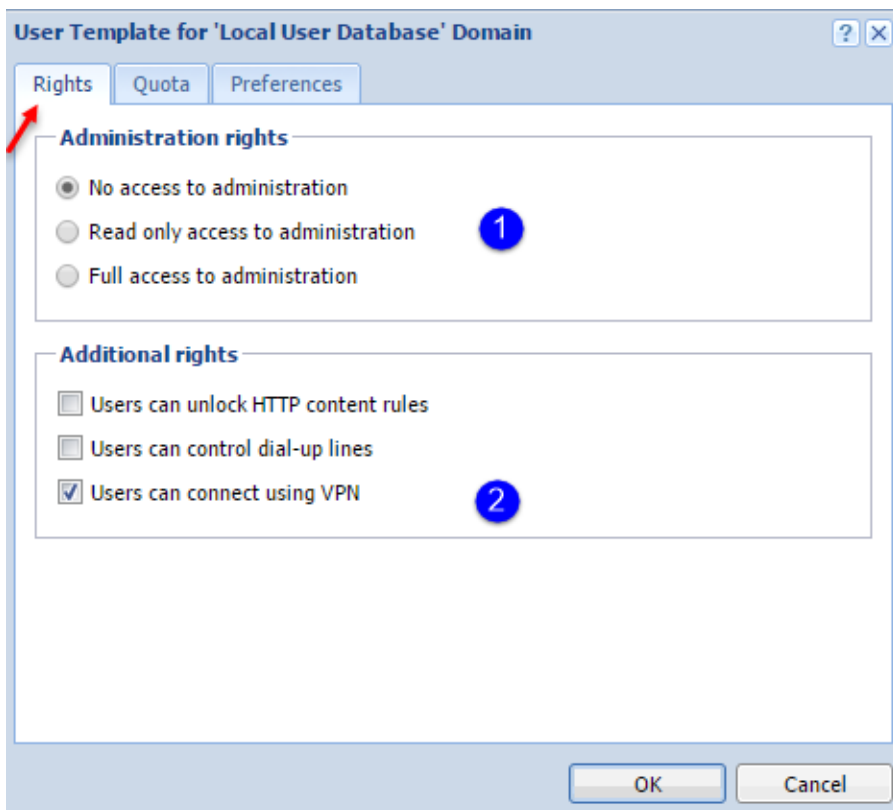

در این صفحه و در تب **Right**، یک - سری تنظیمات پیش‌فرض وجود دارد که اگر آن را تغییر ندهیم، کاربران نمی‌توانند به کریو متصل شوند، قسمت شماره‌ی یک برای دسترسی **Read** و **Write** کاربر به صفحه‌ی مدیریتی کریو است که به صورت پیش‌فرض، هیچ کاربری به جز، کاربر **Admin** به سرور دسترسی ندارد، اگر در قسمت شماره‌ی دو، تیک گزینه‌ی **Users can connect using VPN** را انتخاب نکنید، کاربران نمی‌توانند از طریق

**VPN** به کریو متصل شوند، بعد از انتخاب گزینه‌ها وارد تب **Quota** شوید.



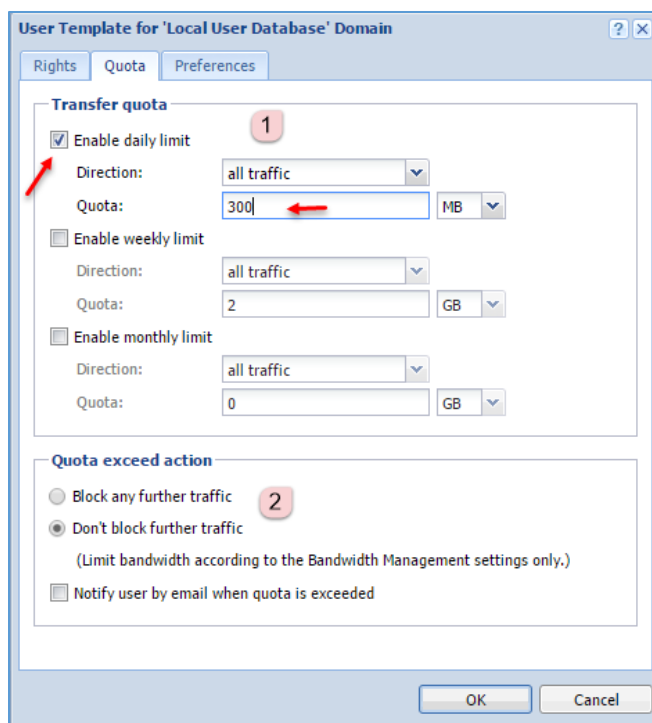

در تب Quota می‌توانید حجم مصرفی کاربران را مشخص کنید؛ در قسمت شماره‌ی یک، سه گزینه‌ی روزانه، هفتگی و ماهانه وجود دارد که مقدار آن را باید مشخص کنید. در شکل روبرو، تیک گزینه‌ی **Enable daily limit** فعال شده است و عدد ۳۰۰ مگابایت مشخص شده است که این مقدار حجم برای استفاده کاربر در یک روز است، اما اگر این مقدار مصرف شود، اینترنت کاربر قطع نخواهد شد! به دلیل اینکه در قسمت شماره‌ی دو، گزینه‌ی **Don't block further traffic** انتخاب شده است و زمانی‌که کاربری، حجم مورد نظر خود را مصرف کند، اینترنت وی قطع نخواهد شد، تنها با فعال کردن **Notify user...** یک ایمیل برای وی ارسال

خواهد شد، برای اینکه اینترنت کاربران قطع شود باید گزینه‌ی **Block any Further traffic** را انتخاب و بر روی **ok** کلیک کنید. در تب **Preference**، گزینه‌هایی برای فیلتر کدهای **HTML** وجود دارد که در صورت نیاز آن را بررسی خواهیم کرد.

بعد از بررسی کاربر و ایجاد آن باید وارد کلاینت‌ها شویم و **VPN Client** را بر روی آنها نصب کنیم، برای نصب **VPN Client** باید از آدرس زیر استفاده کنیم:

ورژن ۳۲ بیتی:

<http://www.mapnaturbine.com/en/Download/kerio-control-vpnclient-8.0.1-609-win32.zip>

ورژن ۶۴ بیتی:

<http://www.mapnaturbine.com/en/Download/kerio-control-vpnclient-8.0.1-609-win64.zip>

بعد از دانلود آن را به راحتی نصب و اجرا کنید.

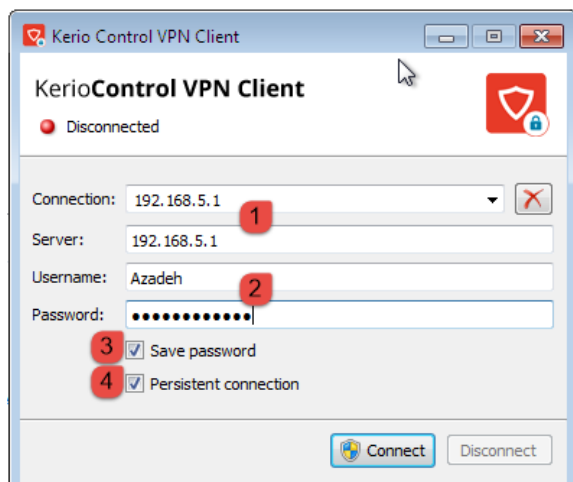

زمانی که VPN Client را نصب کردید، شکل روبرو را مشاهده خواهید کرد که باید در قسمت شماره‌ی یک و در قسمت Connection، آدرس سرور کریو را وارد کنید و در قسمت server هم اگر آدرس‌های مختلف برای ارتباط با کریو دارید، می‌توانید با وارد کردن ; آنها را وارد کنید، در قسمت شماره‌ی دو، نام کاربری که با هم ایجاد کردیم را وارد کنید و در قسمت شماره‌ی سه، اگر تیک گزینه‌ی Save Password را انتخاب کنید، رمز عبور شما ذخیره خواهد شد و اگر تیک گزینه‌ی ۴

را انتخاب کنید، زمانی که کریو کانکشن به هر علتی قطع شود، دوباره اقدام به اتصال با سرور کریو می‌کند. بر روی Connect کلیک کنید تا ارتباط برقرار شود.

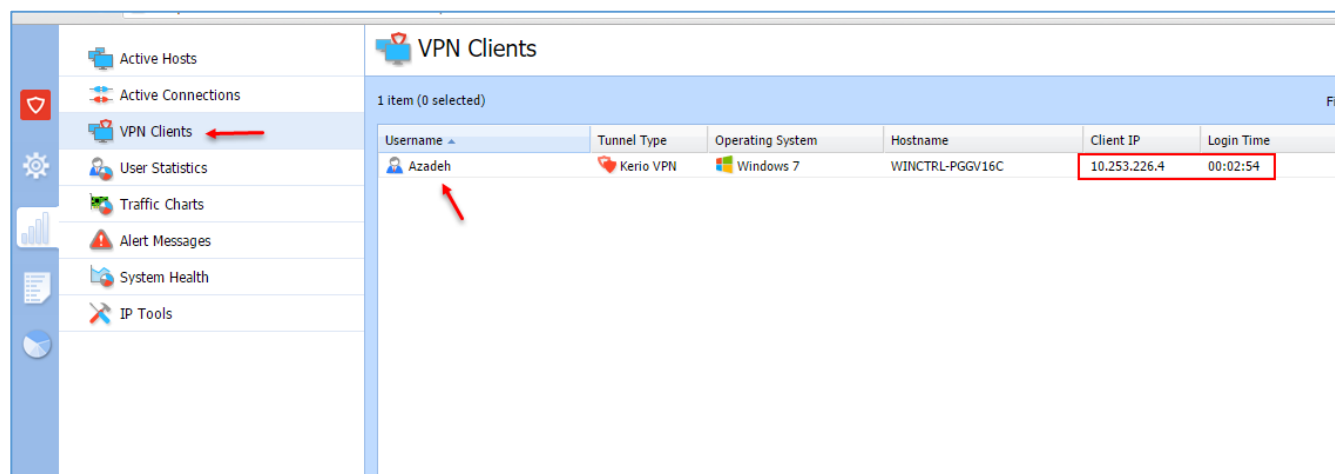

برای اینکه دریابید به صورت آنلاین چه کسانی از طریق VPN به کریو متصل هستند، به مانند شکل بالا از سمت چپ بر روی آیکون کلیک کنید و در گزینه‌های مورد نظر، وارد قسمت VPN Clients شوید که کاربر مورد نظر خود را مشاهده خواهید کرد؛ در صفحه‌ی بالا، نوع سیستم عامل، نام سیستم، آدرس IP، به همراه زمان اتصال مشخص شده است که برای قطع اتصال هم می‌توانید روی آن کلیک راست کنید و گزینه‌ی Disconnect را کلیک کنید.

User Statistics		Filter:				
7 items (1 selected)						
Username	Full Name	Quota	Today [MB]	Week [MB]	Month [MB]	Total [MB]
guest users	guest users		0	0	11	11
not logged in	not logged in		1	1	3	90
Azadeh	Azadeh Kordi	2%	8	8	8	8
test		1%	3	3	3	3
Admin		0%	0	0	0	0
babajani		0%	0	0	0	0
all users	all users		12	12	25	112

اگر بر روی User Statistics کلیک کنید، می‌توانید همه‌ی کاربرانی که از اینترنت استفاده کردند را مشاهده کنید، گزینه‌ی Guest User به کاربران مهمانی اشاره دارد که برای مدت محدودی از اینترنت استفاده می‌کنند که برای این قسمت در ادامه، صحبت خواهیم کرد. قسمت Not Logged In به کلاینت‌هایی گفته می‌شود که بدون واسطه به اینترنت، متصل می‌شوند، مثلاً اگر شما در شبکه‌ی خود از Access Point استفاده کنید، تمام حجم مصرفی آن در این قسمت ثبت خواهد شد، اگر حجم کاربر در لیست به ۱۰۰ درصد رسید می‌توانید بر روی کاربر مورد نظر کلیک راست کنید و آن را ریسیت کنید تا دوباره حجم جدید به آن تخصیص داده شود.

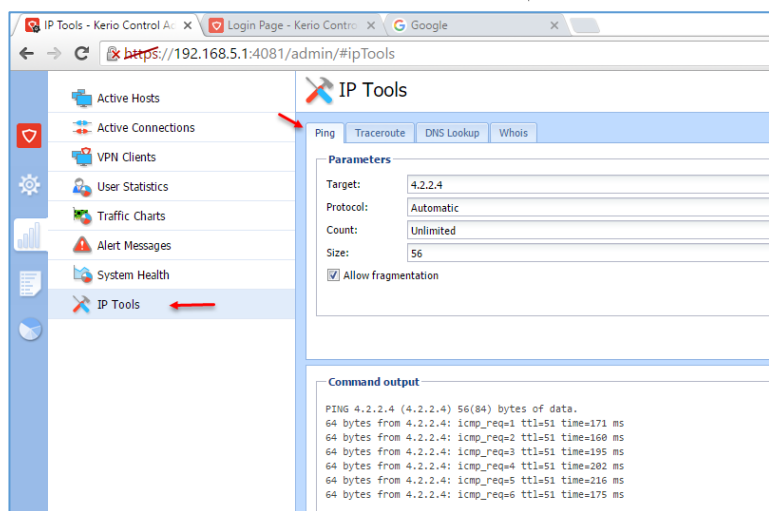

در قسمت IP Tools هم می‌توانید چهار عملیات Ping , Traceroute , DNS Lookup, Whos را به مانند شکل روبرو انجام دهید؛ در قسمت‌های دیگر مانند System Health می‌توانید مقدار مصرف CPU و RAM را بررسی کنید.

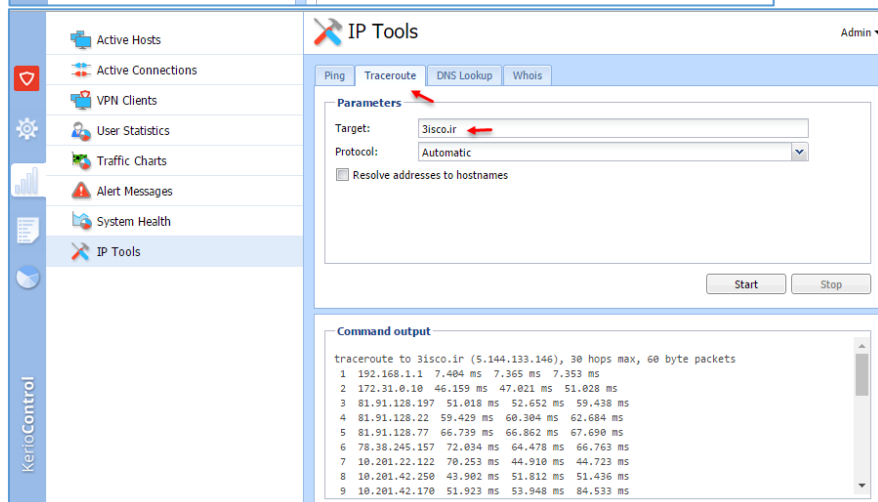

در قسمت Traceroute می‌توانید با وارد کردن آدرس یک سایت، مسیرهایی که برای رسیدن به این سایت بر سر راه شما قرار دارد را مشاهده کنید که در شکل روبرو، روترهایی بر سر راه برای رسیدن به سایت 3isco.ir را مشاهده می‌کنید.

## Kerio Control 2016 - 3isco.ir

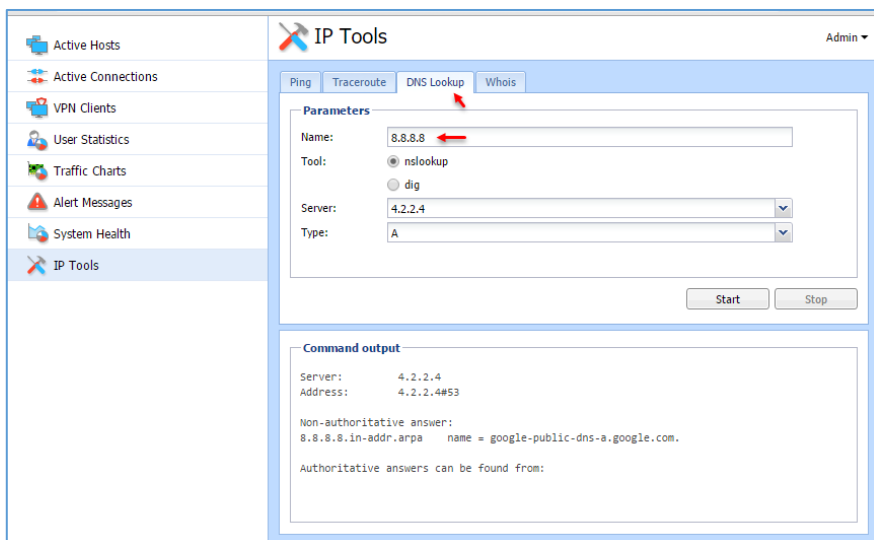

در تب DNS Lookup می‌توانید با وارد کردن یک IP، نام آن را در شبکه‌ی داخلی و یا خارجی مشاهده کنید؛ در شکل روبرو، IP به شماره ۸,۸,۸,۸ وارد شده است که نام آن برابر با google-public-dns-a.google.com است که مربوط به شرکت گوگل است.

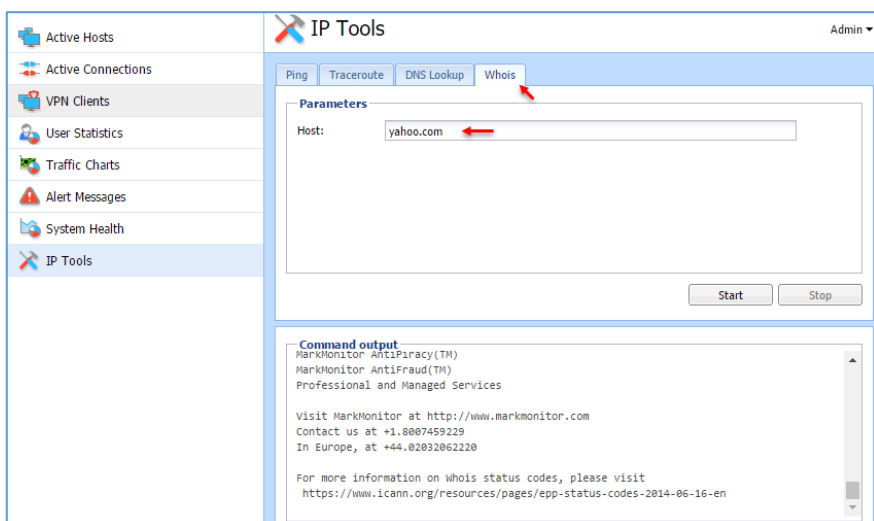

در تب Whois، شما می‌توانید با وارد کردن نام یک دومین خاص، مانند یاهو اطلاعاتی از صاحب سایت، شماره‌ی تماس، تاریخ دریافت دومین و.... دست پیدا کنید که در بعضی موارد به آن نیاز پیدا خواهید کرد. به کارتان خواهد آمد.

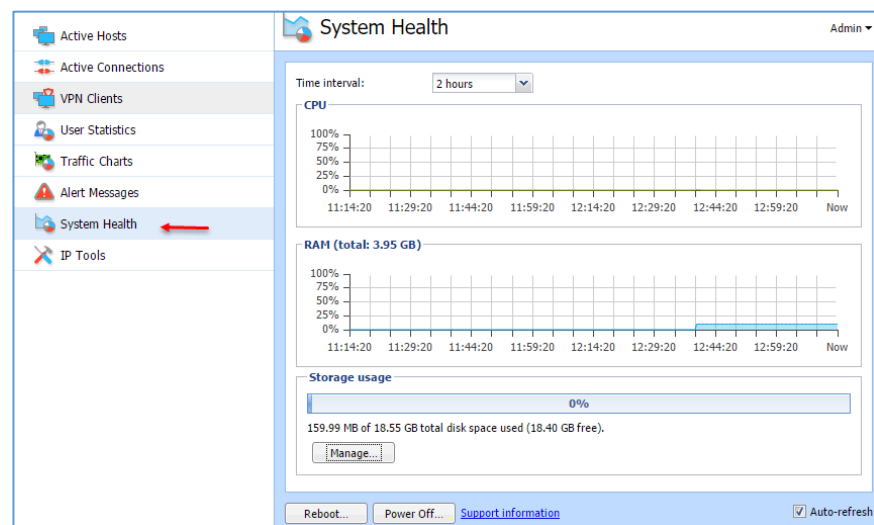

در قسمت System Health می‌توانید به صورت آنلاین مقدار کارکرد CPU, Hard Disk, Ram را مشاهده کنید و در پایین صفحه هم دو گزینه‌ی Reboot و Power off وجود دارد که می‌توانید سیستم را ریست و یا خاموش کنید.

## ارتباط Kerio با Active Directory

برای کنترل بهتر کاربران و تمرکز کاری، بهترین راه حل این است که کریو را به Active Directory شبکه‌ای خود متصل کنید تا از این طریق، کاربرانی که با نام کاربری و رمز عبور خود وارد سیستم می‌شوند، بتوانند با همان حساب از VPN هم استفاده کنند؛ با این کار مدیریت کاربران آسان‌تر خواهد شد و خود کاربران با تغییر رمز عبور حساب خود، رمز عبور کریو آن‌ها هم تغییر خواهد کرد.

نصب و راه‌اندازی سرویس Active Directory را در ویندوز سرور ۲۰۱۲ از قبل انجام دادیم و دومین آن را 3isco.local در نظر گرفتیم، شما هم برای نصب و راه‌اندازی Active Directory و سرویس‌های دیگر می‌توانید کتاب MCSE 2012 را از سایت 3isco.ir دریافت کنید.

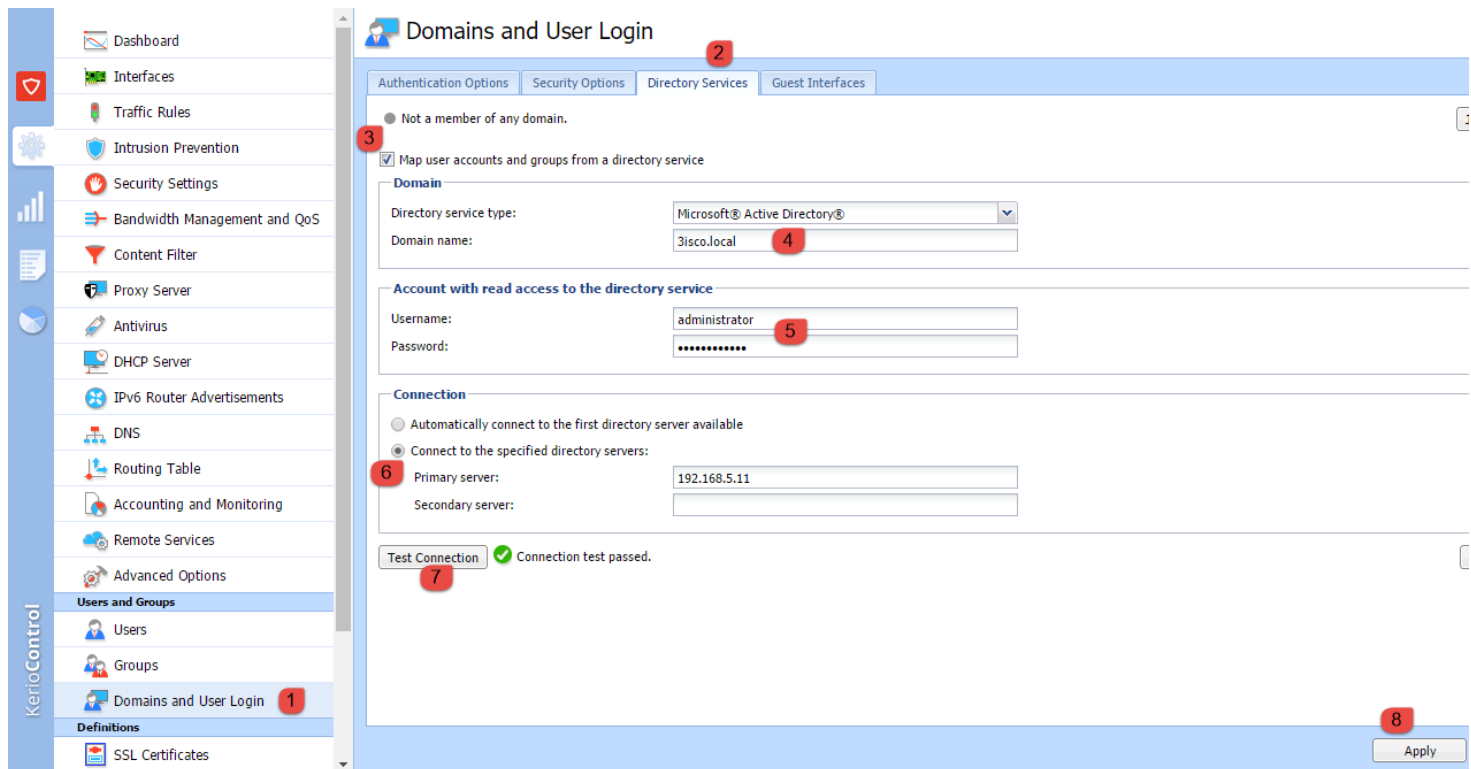

برای متصل شدن به دومین باید وارد قسمت مدیریتی Kerio شوید و از سمت چپ بر روی Domain and User Login کلیک کنید و بعد بر روی شماره‌ی ۲، یعنی Directory Services کلیک کنید؛ در این صفحه، تیک گزینه‌ی شماره‌ی ۳ را انتخاب کنید تا بتوانید اطلاعات کاربران و گروه‌ها را از Active Directory بخوانید.

در قسمت **Directory Service Type**، دو نوع **Directory** وجود دارد که یکی برای مایکروسافت و دیگری برای اپل است. در قسمت شماره‌ی ۴ باید نام دومین خود را وارد کنید که در این کتاب، نام دومین را **3isco.local** در نظر گرفتیم که در قسمت مورد نظر وارد کردیم.

در قسمت شماره‌ی ۵ باید نام کاربری و رمز عبور **Admin** دومین خود را وارد کنید، در قسمت شماره‌ی ۶، گزینه‌ی **Connect to the specified directory service** را انتخاب کنید و هر چندتایی که سرور دومین دارید باید آدرس آن‌ها را در جای مشخص شده وارد کنید که در اینجا، چون یک سرور دومین داشتیم، آدرس آن را وارد کردیم و برای تست برقراری اتصال بر روی **Test Connection** کلیک می‌کنیم؛ همانطور که در تصویر صفحه‌ی قبل مشاهده می‌کنید، تماس برقرار شد که برای تأیید اطلاعات باید بر روی **Apply** کلیک کنید.

برای اینکه اطلاعات دومین را مشاهده کنید، از سمت چپ بر روی **Users** کلیک کنید و در صفحه‌ی باز شده و در قسمت دومین، نام دومین خود را انتخاب کنید تا اطلاعات کاربران برای شما نمایش داده شود؛ در ادامه‌ی کار با استفاده از کاربران دومین و از طریق **VPN** به **Kerio** متصل می‌شویم.

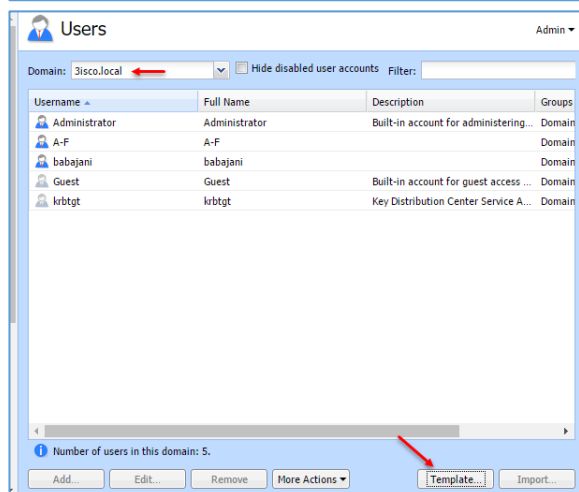
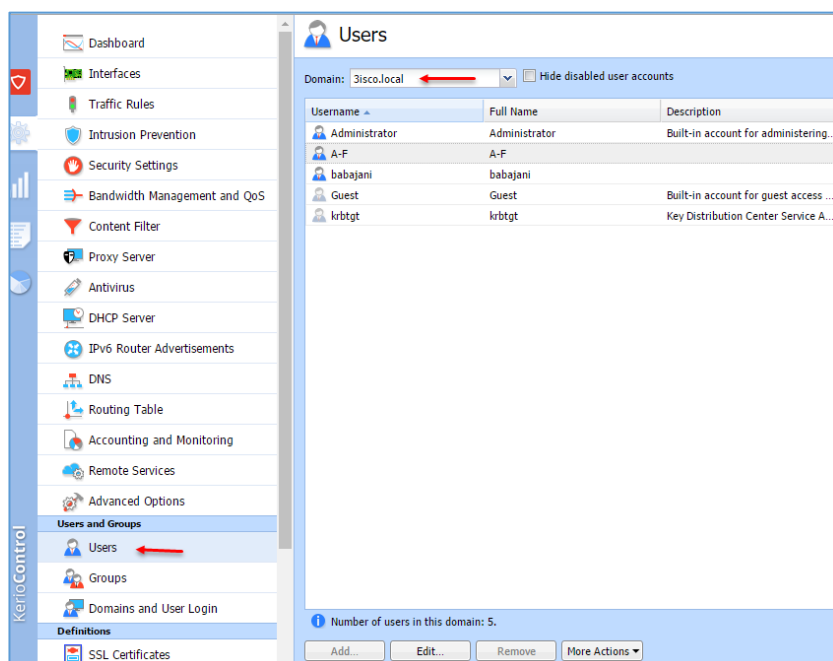

برای اینکه کاربران دومین از طریق **VPN** به کریو متصل شوند باید ابتدا، دومین خود را انتخاب کنید و بعد بر روی **Template** کلیک کنید.

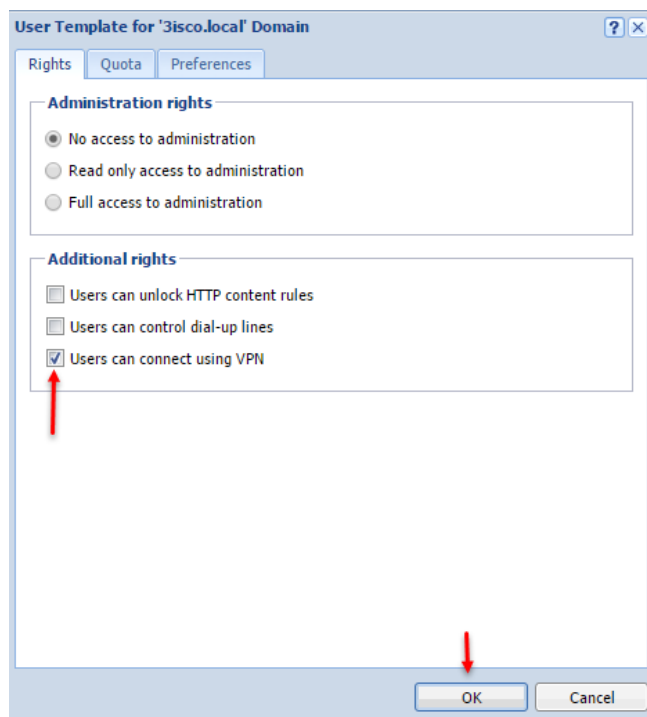

در این قسمت، تیک گزینه‌ی **Users can connect using VPN** را انتخاب و بر روی **ok** کلیک کنید.

بعد از این کار شما می‌توانید با هر کاربری که در **Active Directory** هست، **VPN** بزنید و به اینترنت متصل شوید. خوبی این روش این است که مدیریت کاربران ساده‌تر است و اگر کاربران، رمز عبور خود را تغییر دهند، رمز آن‌ها در **Kerio** نیز تغییر خواهد کرد.

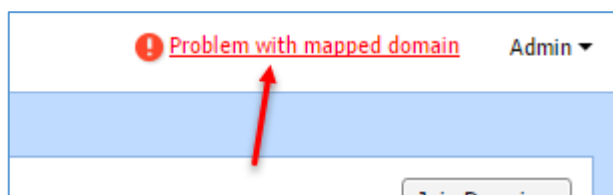

اگر ارتباط دومین با کریو قطع شود در بالای صفحه و از سمت راست در کریو با پیغام **Problem with mapped domain** مواجه خواهید شد. بر روی آن کلیک کنید.

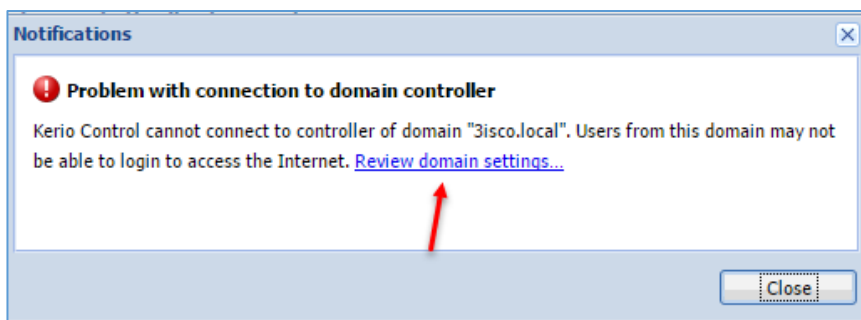

در این صفحه با پیغام متصل نشدن کریو به دومین **3isco.local** مواجه شدیم که باید بررسی کنیم که آیا سرور دومین روشن است یا ارتباط بین دومین و کریو برقرار است، بعد از این کار بر روی

**Review domain settings** کلیک کنید تا به صفحه‌ی اتصال به دومین انتقال داده شوید؛ در این صفحه به مانند قبل، ارتباط را برقرار می‌کنیم.





## Kerio Control 2016 - 3isico.ir

برای تنظیم Log در هر قسمت کلیک راست کنید و گزینه ی Log Settings را انتخاب کنید.

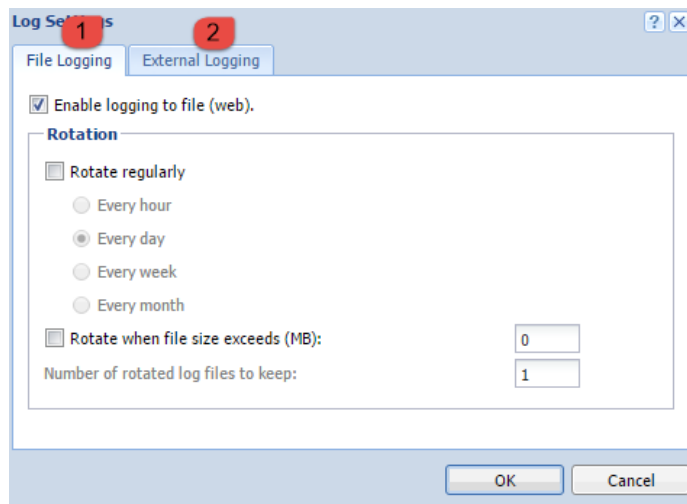
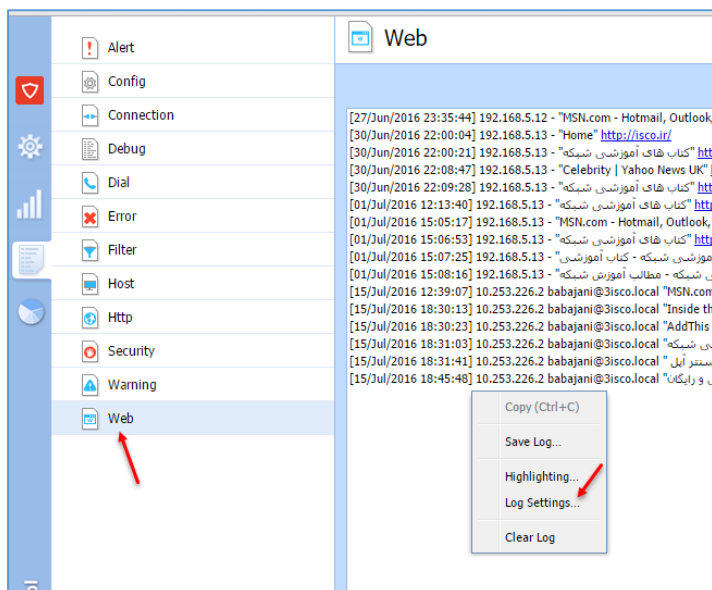

در این صفحه و در قسمت شماره ی ۱ می توانید با برداشتن تیک گزینه ی Enable.... قسمت Log مربوط به Web را غیرفعال کنید، در قسمت Rotate regularly هم می توانید دوره ی چرخشی Log را ساعتی، روزانه، هفتگی و یا ماهانه در نظر بگیرید و اگر بخواهید فایل هایی را با حجم مشخص از قسمت Log جدا کنید و Log گرفته نشود باید گزینه ی Rotate when file... را انتخاب و حجم آن را مشخص کنید؛ در قسمت شماره ی ۲ اگر از

سرور sys log، سرور دیگری برای جمع آوری Log در شبکه استفاده می کنید، می توانید آدرس آن را وارد کنید تا تمام Log ها برای مدیریت بهتر به آن سرور ارسال شوند.

در قسمت های دیگر هم می توانید به اطلاعات دیگر دست پیدا کنید، مثلاً در قسمت Config می توانید تمام تنظیماتی که در کریو انجام دادید را مشاهده کنید، در قسمت Connection هم می توانید ارتباط کاربر با سایت های مختلف با آدرس IP را مشاهده کنید.

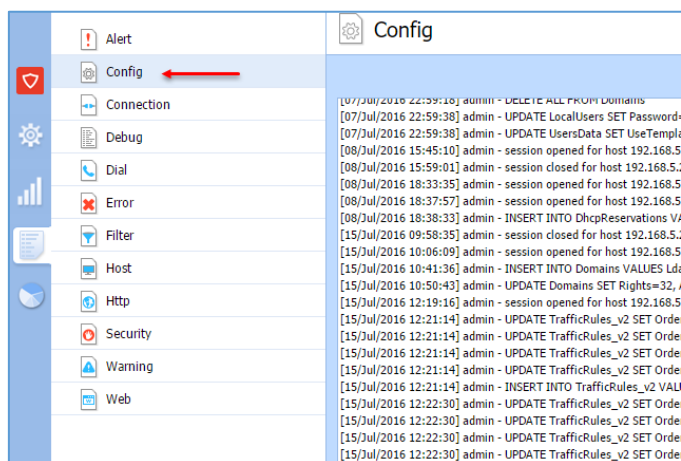

در قسمت Security، تغییراتی که در سرویس‌ها ایجاد می‌شود یا خطا در هنگام متصل شدن کاربران از طریق VPN و... را مشاهده کنید که این اطلاعات در یک زمان به کارتان می‌آید که می‌تواند خیلی به شما کمک کند.

در قسمت Host نیز اطلاعاتی در مورد متصل شدن کاربران از طریق VPN، گرفتن IP از سرویس DHCP و... را مشاهده کنید.

## Kerio Control 2016 - 3isco.ir

Alert	Filter
<div>Alert</div> <div>Config</div> <div>Connection</div> <div>Debug</div> <div>Dial</div> <div>Error</div> <div>Filter</div> <div>Host</div> <div>Http</div> <div>Security</div> <div>Warning</div> <div>Web</div>	<div>Find:</div> <div> <p>[22/Jul/2016 22:12:07] DENY URL Audio and video files 10.253.226.3 rezaei@3isco.local HTTP GET http://static.3isco.com/staticrep/urcaudio/vv02/vv02...</p> <p>[22/Jul/2016 22:15:06] DENY Keyword filter 'hack, hacking' 10.253.226.3 rezaei@3isco.local HTTP GET http://www.hackthissite.org/</p> <p>[22/Jul/2016 22:16:15] DENY Keyword filter 'hack, hacking' 10.253.226.3 rezaei@3isco.local HTTP GET http://www.dictionary.com/browse/hack</p> <p>[22/Jul/2016 22:16:16] DENY URL 'Audio and video files' 10.253.226.3 rezaei@3isco.local HTTP GET http://static.sfdict.com/staticrep/dictaudio/H00/H0006</p> <p>[22/Jul/2016 22:16:27] DENY Keyword filter 'hack, hacking' 10.253.226.3 rezaei@3isco.local HTTP GET http://www.merriam-webster.com/dictionary/hack</p> <p>[22/Jul/2016 22:27:35] DENY Keyword filter 'hack, hacking' 10.253.226.3 rezaei@3isco.local HTTP GET http://www.merriam-webster.com/dictionary/hack</p> <p>[22/Jul/2016 22:27:35] DENY Keyword filter 'hack, hacking' 10.253.226.3 rezaei@3isco.local HTTP GET http://www.merriam-webster.com/dictionary/hack</p> <p>[22/Jul/2016 22:28:53] DENY Keyword filter 'hack, hacking' 10.253.226.3 rezaei@3isco.local HTTP GET http://www.merriam-webster.com/dictionary/hack</p> <p>[22/Jul/2016 22:28:59] DENY Keyword filter 'hack, hacking' 10.253.226.3 rezaei@3isco.local HTTP GET http://www.merriam-webster.com/dictionary/hack</p> <p>[22/Jul/2016 22:44:43] DENY Keyword filter 10.253.226.3 rezaei@3isco.local HTTP GET http://www.msn.com/</p> <p>[24/Jul/2016 21:06:03] DENY Keyword filter '10.253.226.4' فوئبان rezaei@3isco.local HTTP GET http://www.varzesh3.com/</p> <p>[24/Jul/2016 21:06:15] DENY Keyword filter '10.253.226.4' فوئبان rezaei@3isco.local HTTP GET http://www.varzesh3.com/</p> <p>[24/Jul/2016 21:06:54] DENY Keyword filter '10.253.226.4' فوئبان rezaei@3isco.local HTTP GET http://www.varzesh3.com/</p> <p>[24/Jul/2016 21:07:04] DENY Keyword filter '10.253.226.4' فوئبان rezaei@3isco.local HTTP GET http://www.varzesh3.com/</p> <p>[24/Jul/2016 21:08:47] DENY Keyword filter '10.253.226.4' فوئبان rezaei@3isco.local HTTP GET http://www.varzesh3.com/</p> <p>[24/Jul/2016 21:08:49] DENY Keyword filter '10.253.226.4' فوئبان rezaei@3isco.local HTTP GET http://www.varzesh3.com/</p> <p>[24/Jul/2016 21:08:51] Last message repeated 3 times</p> <p>[24/Jul/2016 21:12:54] DENY Keyword filter '10.253.226.4' فوئبان rezaei@3isco.local HTTP GET http://fararu.com/</p> <p>[24/Jul/2016 21:30:28] DENY Keyword filter 'illegal' 10.253.226.4 rezaei@3isco.local HTTP GET http://edition.cnn.com/</p> <p>[24/Jul/2016 21:31:05] DENY Keyword filter '10.253.226.4' فوئبان rezaei@3isco.local HTTP GET http://www.varzesh3.com/</p> <p>[24/Jul/2016 21:33:08] DENY Keyword filter 'serial, crack' 10.253.226.4 فوئبان rezaei@3isco.local HTTP GET http://p30download.com/</p> <p>[24/Jul/2016 21:34:42] DENY Keyword filter '10.253.226.4' فوئبان rezaei@3isco.local HTTP GET http://www.varzesh3.com/</p> <p>[25/Jul/2016 19:41:31] DENY Keyword filter '10.253.226.4' فوئبان rezaei@3isco.local HTTP GET http://www.varzesh3.com/</p> <p>[25/Jul/2016 19:42:09] DENY Keyword filter '10.253.226.4' فوئبان rezaei@3isco.local HTTP GET http://www.varzesh3.com/</p> <p>[25/Jul/2016 20:21:54] DENY Keyword filter 10.253.226.4 rezaei@3isco.local HTTP GET http://www.msn.com/?ocid=iehp</p> <p>[25/Jul/2016 20:22:55] DENY Keyword filter 'keygen' 10.253.226.4 rezaei@3isco.local HTTP GET https://mail.google.com/_scs/mail-static/_js/k=gmail.ma</p> </div>

در قسمت Filter نیز سایت‌هایی را مشاهده خواهید کرد که کلماتی در آن‌ها به کار رفته است که ما آن‌ها را در لیست فیلترینگ قرار دادیم که برای درک بهتر این موضوع باید به قسمت Content Filter در ادامه‌ی کتاب مراجعه کنید.

Alert	Error
<div>Alert</div> <div>Config</div> <div>Connection</div> <div>Debug</div> <div>Dial</div> <div>Error</div> <div>Filter</div> <div>Host</div> <div>Http</div> <div>Security</div> <div>Warning</div> <div>Web</div>	<div>Find:</div> <div> <p>[27/Jul/2016 22:28:55] (-11) Active Directory/LDAP error: 3isco.local: Connect error</p> <p>[27/Jul/2016 22:29:01] (-11) Active Directory/LDAP error: 3isco.local: Connect error</p> <p>[27/Jul/2016 22:29:07] (-11) Active Directory/LDAP error: 3isco.local: Connect error</p> <p>[27/Jul/2016 22:41:05] Antivirus Server error:(PID: 17018) Internet connection is probably broken. Cannot check for new version.</p> <p>[27/Jul/2016 22:41:05] Unable to perform Sophos update. Error: Internet connection is probably broken. Cannot check for new version.</p> <p>[28/Jul/2016 17:34:51] (2) Unable to activate Kerio Control Web Filter: Server returned 403. Categorization will not work.</p> <p>[28/Jul/2016 17:35:21] (-11) Active Directory/LDAP error: 3isco.local: Connect error</p> <p>[28/Jul/2016 17:35:27] (-11) Active Directory/LDAP error: 3isco.local: Connect error</p> <p>[28/Jul/2016 17:35:52] (2) Unable to activate Kerio Control Web Filter: Server returned 403. Categorization will not work.</p> <p>[28/Jul/2016 17:36:01] (-11) Active Directory/LDAP error: 3isco.local: Connect error</p> <p>[28/Jul/2016 17:36:02] (-11) Active Directory/LDAP error: 3isco.local: Connect error</p> <p>[28/Jul/2016 17:36:35] (-11) Active Directory/LDAP error: 3isco.local: Connect error</p> <p>[28/Jul/2016 17:36:36] (-11) Active Directory/LDAP error: 3isco.local: Connect error</p> <p>[28/Jul/2016 17:40:53] (2) Unable to activate Kerio Control Web Filter: Server returned 403. Categorization will not work.</p> <p>[28/Jul/2016 17:43:41] Antivirus Server error:(PID: 4175) Internet connection is probably broken. Cannot check for new version.</p> <p>[28/Jul/2016 17:43:41] Unable to perform Sophos update. Error: Internet connection is probably broken. Cannot check for new version.</p> <p>[28/Jul/2016 17:54:40] IPS rules update check failed: Timeout was reached.</p> <p>[28/Jul/2016 17:56:07] (2) Unable to activate Kerio Control Web Filter: Server returned 403. Categorization will not work.</p> <p>[28/Jul/2016 18:02:45] Antivirus Server error:(PID: 4376) Internet connection is probably broken. Cannot check for new version.</p> <p>[28/Jul/2016 18:02:45] Unable to perform Sophos update. Error: Internet connection is probably broken. Cannot check for new version.</p> <p>[28/Jul/2016 18:03:59] Antivirus Server error:(PID: 4399) Internet connection is probably broken. Cannot check for new version.</p> <p>[28/Jul/2016 18:03:59] Unable to perform Sophos update. Error: Internet connection is probably broken. Cannot check for new version.</p> <p>[28/Jul/2016 18:44:32] (-5) Active Directory/LDAP error: 3isco.local: Timed out</p> <p>[28/Jul/2016 18:56:13] (2) Unable to activate Kerio Control Web Filter: Server returned 403. Categorization will not work.</p> <p>[29/Jul/2016 12:39:35] Antivirus Server error:(PID: 6267) Internet connection is probably broken. Cannot check for new version.</p> <p>[29/Jul/2016 12:39:35] Unable to perform Sophos update. Error: Internet connection is probably broken. Cannot check for new version.</p> </div>

در قسمت Error نیز خطاهایی را مشاهده می‌کنید، مانند ارتباط کریو با Active Directory و یا ارتباط کریو با سایت آپدیت خود و ....

## Kerio Control 2016 - 3isco.ir

**Dial** Admin

Find:

[24/Jul/2016 21:41:55] Kerio VPN client 'rezaei' connected from 192.168.5.13  
 [24/Jul/2016 21:44:14] Kerio VPN client 'rezaei' disconnected from 192.168.5.13, connection time 00:02:19  
 [24/Jul/2016 21:44:19] Kerio VPN client 'rezaei' connected from 192.168.5.13  
 [25/Jul/2016 19:30:14] Kerio VPN client 'rezaei' disconnected from 192.168.5.13, connection time 21:45:55  
 [25/Jul/2016 19:40:56] Kerio VPN client 'rezaei' connected from 192.168.5.13  
 [25/Jul/2016 20:31:45] Kerio VPN client 'rezaei' disconnected from 192.168.5.13, connection time 00:50:49  
 [25/Jul/2016 20:32:17] Kerio VPN client 'rezaei' connected from 192.168.5.13  
 [25/Jul/2016 21:22:10] Kerio VPN client 'rezaei' disconnected from 192.168.5.13, connection time 00:49:53  
 [25/Jul/2016 21:22:16] Kerio VPN client 'rezaei' connected from 192.168.5.13  
 [26/Jul/2016 21:26:56] Kerio VPN client 'rezaei' disconnected from 192.168.5.13, connection time 1 day 00:04:40  
 [26/Jul/2016 21:28:32] Kerio VPN client 'rezaei' connected from 192.168.5.13  
 [26/Jul/2016 21:32:54] Kerio VPN client 'rezaei' connected from 192.168.5.13  
 [26/Jul/2016 21:32:59] Kerio VPN client 'rezaei' disconnected from 192.168.5.13, connection time 00:04:27  
 [26/Jul/2016 21:44:14] Kerio VPN client 'rezaei' disconnected from 192.168.5.13, connection time 00:11:20  
 [26/Jul/2016 21:44:18] Kerio VPN client 'rezaei' connected from 192.168.5.13  
 [27/Jul/2016 22:18:18] Kerio VPN client 'rezaei' disconnected from 192.168.5.13, connection time 1 day 00:34:00  
 [27/Jul/2016 22:39:29] Kerio VPN client 'rezaei' connected from 192.168.5.13  
 [28/Jul/2016 17:37:11] Kerio VPN client 'rezaei' connected from 192.168.5.13  
 [28/Jul/2016 18:30:46] Kerio VPN client 'rezaei' disconnected from 192.168.5.13, connection time 00:53:35  
 [28/Jul/2016 18:31:05] Kerio VPN client 'rezaei' connected from 192.168.5.13  
 [28/Jul/2016 18:43:34] Kerio VPN client 'rezaei' disconnected from 192.168.5.13, connection time 00:12:29  
 [28/Jul/2016 18:48:33] Kerio VPN client 'rezaei' connected from 192.168.5.13  
 [28/Jul/2016 18:48:47] Kerio VPN client 'rezaei' disconnected from 192.168.5.13, connection time 00:00:14  
 [29/Jul/2016 12:51:09] Kerio VPN client 'rezaei' connected from 192.168.5.13  
 [29/Jul/2016 13:34:08] Kerio VPN client 'rezaei' disconnected from 192.168.5.13, connection time 00:42:59  
 [29/Jul/2016 13:34:41] Kerio VPN client 'rezaei' connected from 192.168.5.13

در قسمت Dial نیز تمام ارتباطات کاربران از طریق VPN ثبت می شود.

**Debug** Admin

Find:

[20/Jul/2016 17:33:32] Service "WebInterfaceSSL" started, bound to address 192.168.5.1  
 [28/Jul/2016 17:34:40] Interface "Local" is UP.  
 [28/Jul/2016 17:34:40] HW Address: 00-0c-29-7f-ed-f7  
 [28/Jul/2016 17:34:40] IPv4 Addresses: 192.168.5.1/255.255.255.0  
 [28/Jul/2016 17:34:40] Service "DNS UDP" started, bound to address 192.168.5.1  
 [28/Jul/2016 17:34:40] Service "DNS TCP" started, bound to address 192.168.5.1  
 [28/Jul/2016 17:34:40] Service "DHCP" started, bound to address 192.168.5.1  
 [28/Jul/2016 17:34:40] Service "WebInterface" started, bound to address 192.168.5.1  
 [28/Jul/2016 17:34:40] Service "WebInterfaceSSL" started, bound to address 192.168.5.1  
 [28/Jul/2016 17:34:40] Service "VPN" started, bound to address 192.168.5.1  
 [28/Jul/2016 17:34:40] Engine was initialized.  
 [28/Jul/2016 17:34:40] Interface "Internet" is UP.  
 [28/Jul/2016 17:34:40] HW Address: 00-0c-29-7f-ed-01  
 [28/Jul/2016 17:34:40] IPv4 Addresses: 192.168.1.254/255.255.255.0  
 [28/Jul/2016 17:34:41] Service "DNS UDP" started, bound to address 10.253.226.1  
 [28/Jul/2016 17:34:41] Service "DNS TCP" started, bound to address 10.253.226.1  
 [28/Jul/2016 17:34:41] Service "DHCP" started, bound to address 10.253.226.1  
 [28/Jul/2016 17:34:41] Service "WebInterface" started, bound to address 10.253.226.1  
 [28/Jul/2016 17:34:41] Service "WebInterfaceSSL" started, bound to address 10.253.226.1  
 [28/Jul/2016 17:34:41] Service "VPN" started, bound to address 10.253.226.1  
 [28/Jul/2016 17:34:41] Service "DNS UDP" started, bound to address 192.168.1.254  
 [28/Jul/2016 17:34:41] Service "DNS TCP" started, bound to address 192.168.1.254  
 [28/Jul/2016 17:34:41] Service "DHCP" started, bound to address 192.168.1.254  
 [28/Jul/2016 17:34:41] Service "WebInterface" started, bound to address 192.168.1.254  
 [28/Jul/2016 17:34:41] Service "WebInterfaceSSL" started, bound to address 192.168.1.254  
 [28/Jul/2016 17:34:41] Service "VPN" started, bound to address 192.168.1.254

در قسمت Debug می توانید زمان اجرای سرویس ها را مشاهده کنید.

## بررسی kerio control statistics:

یکی از ابزارهای مفید Kerio که برای مشخص کردن مقدار مصرف کاربران از اینترنت، بیشترین سایت‌هایی که مراجعه کردند، نوع پروتکل ارتباطی و ... کاربرد دارد که به بررسی این قسمت می‌پردازیم.

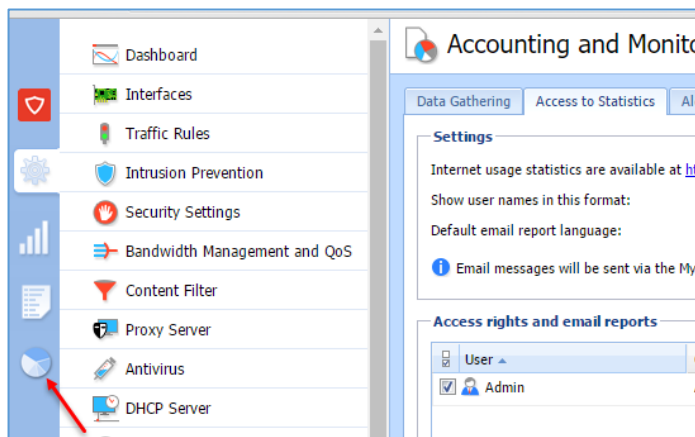

در کریو از سمت چپ بر روی آیکون kerio control statistics کلیک کنید تا شکل بعد ظاهر شود.

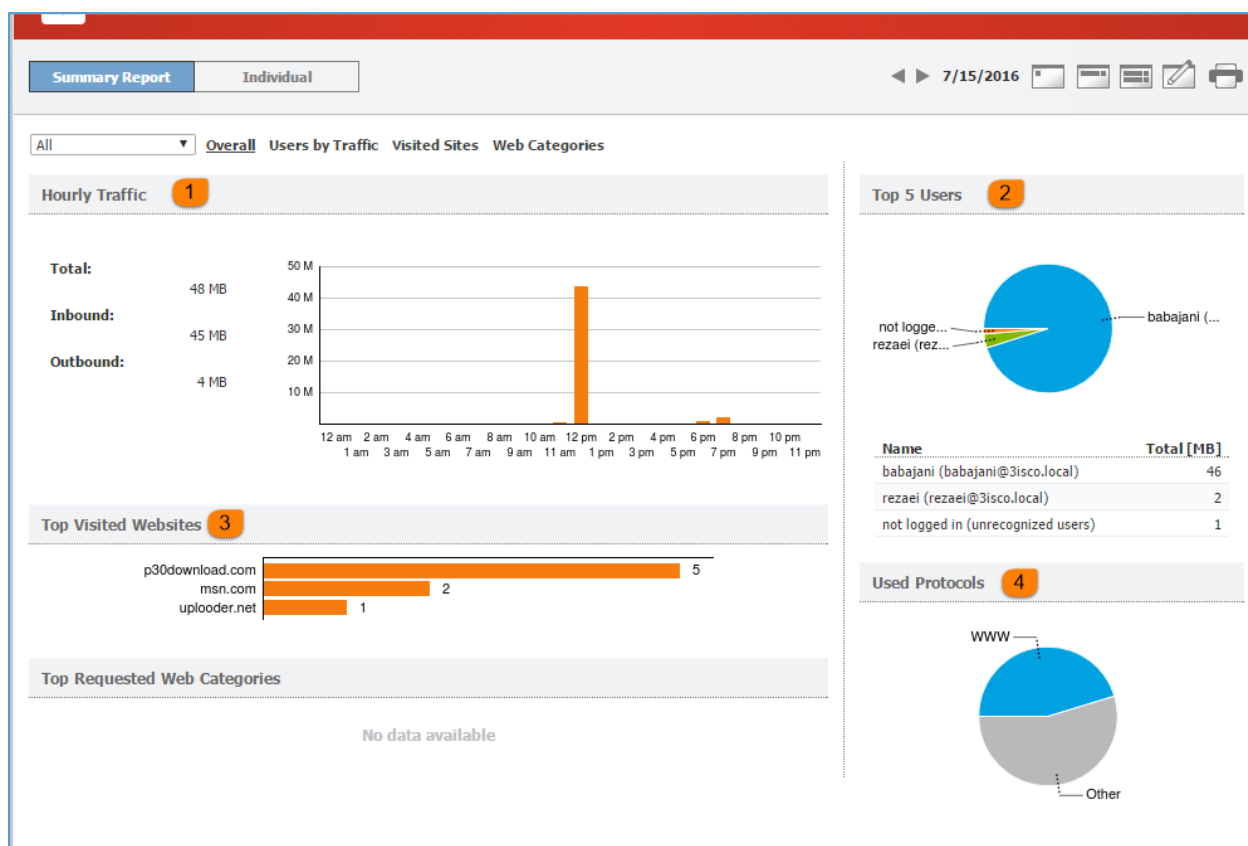

همانطور که مشاهده می‌کنید، صفحه‌ی مانیتورینگ کاربران نمایش داده شده است که بر طبق شماره، قسمت‌های مختلف را بررسی می‌کنیم.



در قسمت شماره‌ی یک، مقدار مصرف اینترنت را در یک روز و در ساعات مختلف نمایش می‌دهد که Total، به معنی کل مصرف اینترنت در این روز است و Inbound، حجم دریافتی و Outbound، مقدار حجم آپلود را مشخص کرده است.

در قسمت شماره‌ی دو، پنج کاربری که بیشترین مصرف را داشته‌اند، به صورت یک نمودار برای شما مشخص می‌کند که در این شکل، کاربری با نام babajani بیشترین مصرف را داشته است.

در قسمت شماره‌ی سه، بیشترین سایت‌هایی که کاربران شما به آن مراجعه کرده‌اند، نمایش داده می‌شود.

در قسمت شماره‌ی چهار نیز پروتکل ارتباطی کاربران مشخص شده است.

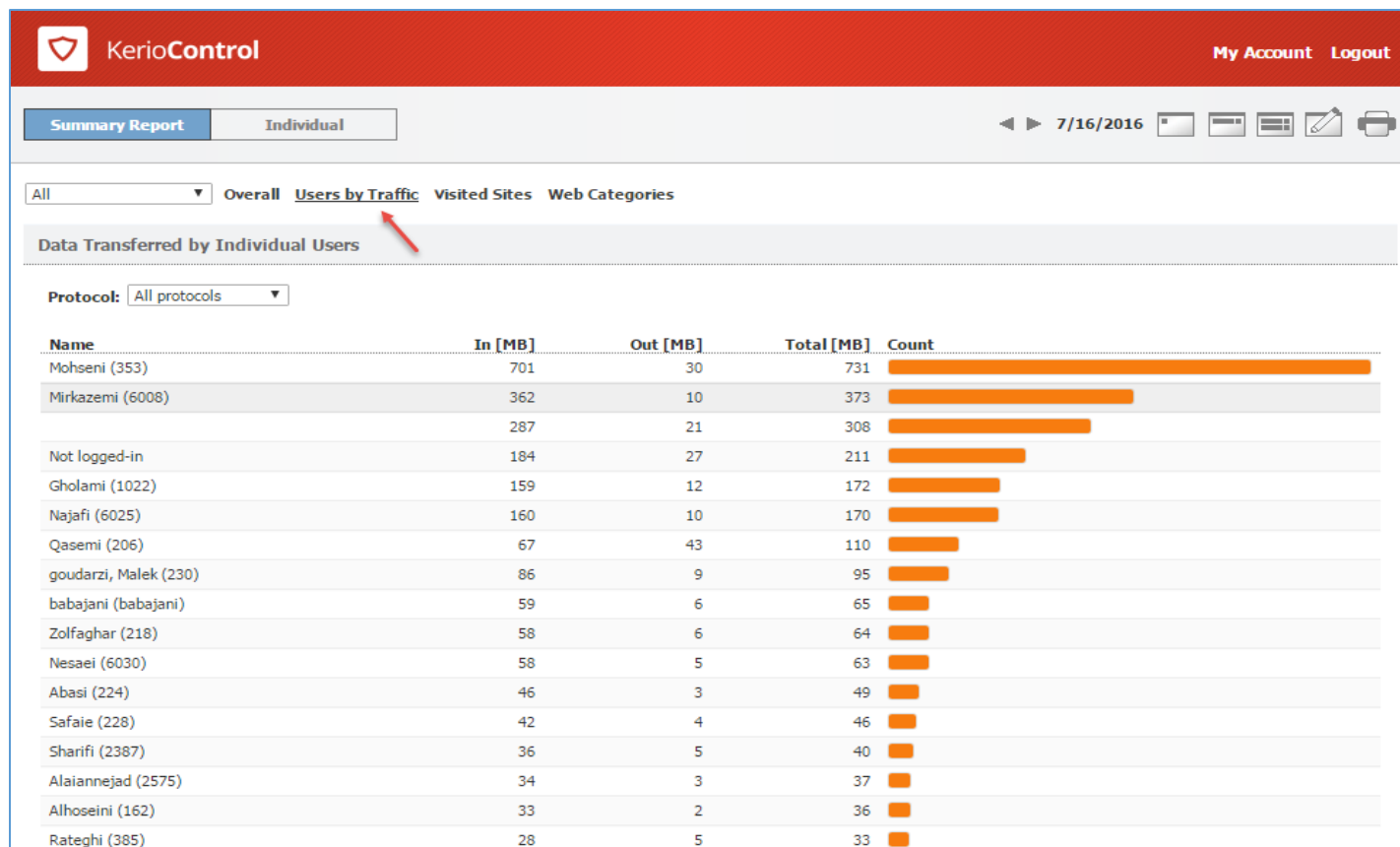

برای نمایش مقدار مصرف کاربران به صورت لیست شده باید در همین صفحه بر روی Users by Traffic کلیک کنید تا شکل بالا ظاهر شود؛ در شکل بالا، تمام کاربران شبکه به ترتیب، بیشترین مصرف به کمترین مصرف لیست شده است.

Summary Report Individual 7/16/2016 1 2 3 4

All Overall Users by Traffic Visited Sites Web Categories

Data Transferred by Individual Users

در نوار بالایی صفحه، گزینه‌های مختلف را مشاهده می‌کنید که شماری یک برای مصرف روزانه‌ی کاربران، شماری دو برای مصرف هفتگی و شماری سه برای مصرف ماهانه‌ی کاربران است، در قسمت شماری چهار نیز می‌توانید تاریخ را به صورت دستی وارد کنید.

## نمایش مقدار کارکرد کاربران توسط خودشان:

کاربران شبکه نیز می‌توانند با ورود به آدرس کریو و وارد کردن نام کاربری و رمز عبور خود، مقدار مصرف اینترنت خود را بررسی کنند و می‌توانند رمز عبور کاربری خود را تغییر دهند.

کاربران می‌توانند در مرورگر خود، آدرس سرور کریو را وارد کنند، مانند:

<https://192.168.5.1:4081>

که بعد از ورود از آن‌ها، نام کاربری و رمز عبور دریافت می‌شود که باید وارد کنند و بر روی دکمه Login کلیک کنند.

**KerioControl**

User: babajani  
Firewall: control

Account 2-Step Verification

Transfer Quota Statistics

	Data IN	Data OUT	Quota (TOTAL)
<b>Today</b> 7/16/2016	32 MB	3 MB	11.69%
<b>This Week</b> Since 7/16/2016	32 MB	3 MB	No quota
<b>This Month</b> Since 7/1/2016	32 MB	3 MB	No quota

Change Password

Old password:

New password:

Re-type new password:

Change password

Language

Language: Browser detected (English)

Save

در این صفحه، قسمت‌هایی را مشاهده می‌کنید؛ در قسمت شماری یک، مقدار مصرف اینترنت به ترتیب روزانه، هفتگی و ماهانه نمایش داده شده است. در قسمت دوم، همه‌ی کاربران می‌توانند رمز عبور کریو خود را برای متصل شدن از طریق VPN تغییر دهند، تنها باید در قسمت Old Password، رمز عبور قدیمی خود و در قسمت

**New Password**، رمز عبور جدید خود را وارد و بر روی **Change password** کلیک کنند، با این کار رمز عبور آن‌ها به دلخواه خودشان تغییر می‌کند.

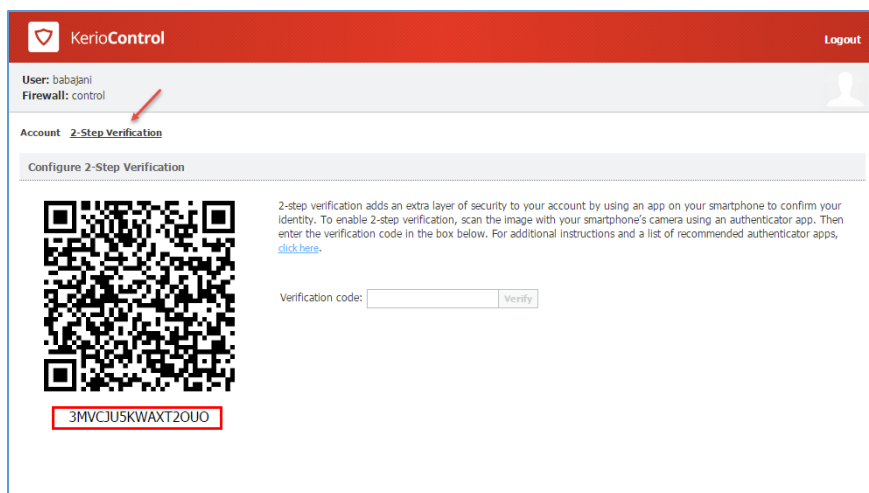

در این صفحه که یک مرحله‌ی امنیتی اضافه‌تر است، یک کد QR برای شما به نمایش داده می‌شود که این کد را باید از طریق نرم‌افزارهای بازکننده‌ی کد به دست آورید و در قسمت ورود به این صفحه وارد کنید.

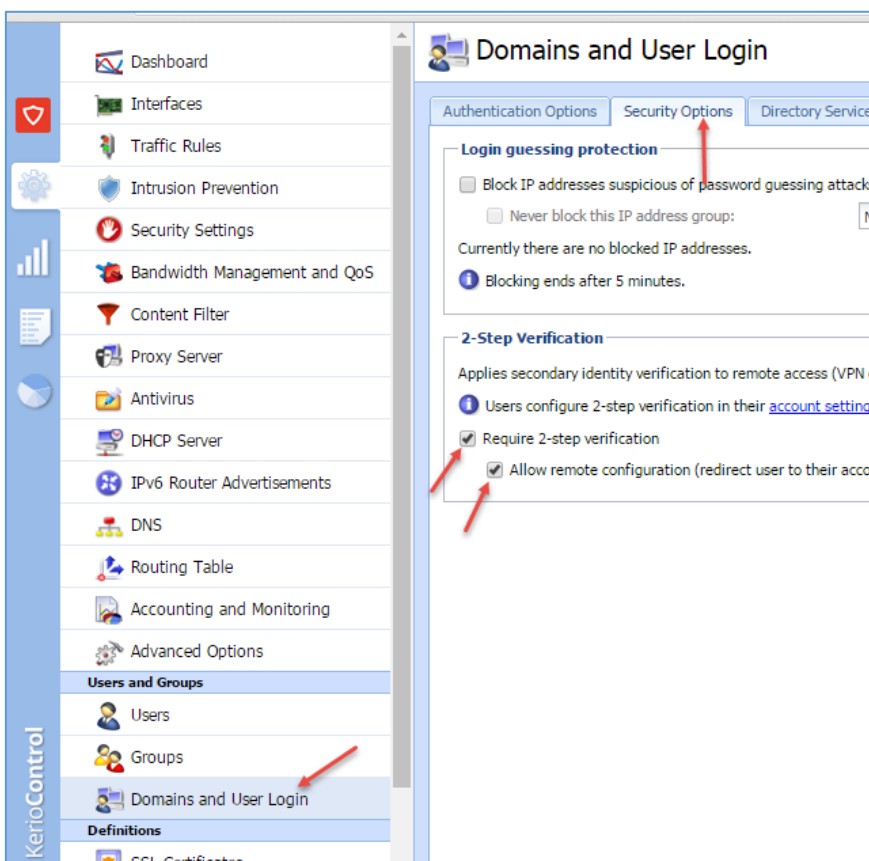

برای اینکه این قابلیت را برای کاربران فعال کنید باید وارد قسمت **Domains and user Login Security Options** باز شده وارد تب شوید که در شکل روبرو این موضوع را مشاهده می‌کنید، بعد از ورود به صفحه تیک گزینه‌ی مورد نظر را انتخاب کنید که کاربران بعد از اینکه بخواهند وارد سایتی شوند به صفحه‌ی وارد کردن کد انتقال داده می‌شوند.



## دسترسی کامل کاربر به قسمت kerio control statistics:

به صورت پیش فرض فقط کاربر admin به قسمت kerio control statistics دسترسی کامل دارد و می تواند تمام آمار کاربران را مشاهده کند، برای اینکه به کاربری خاص، دسترسی بدهید باید به صورت زیر عمل کنید:

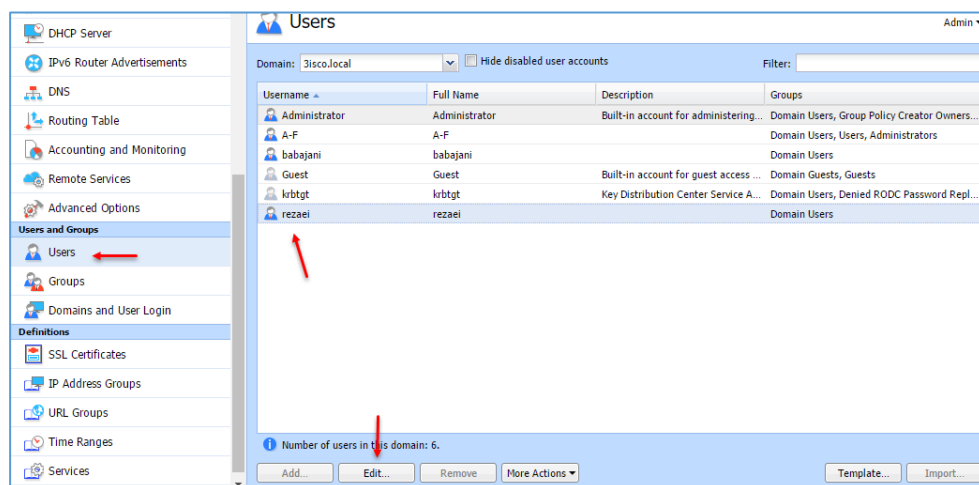

به مانند شکل وارد قسمت Users شوید و بر روی کاربر مورد نظر خود کلیک و بعد بر روی Edit کلیک کنید.

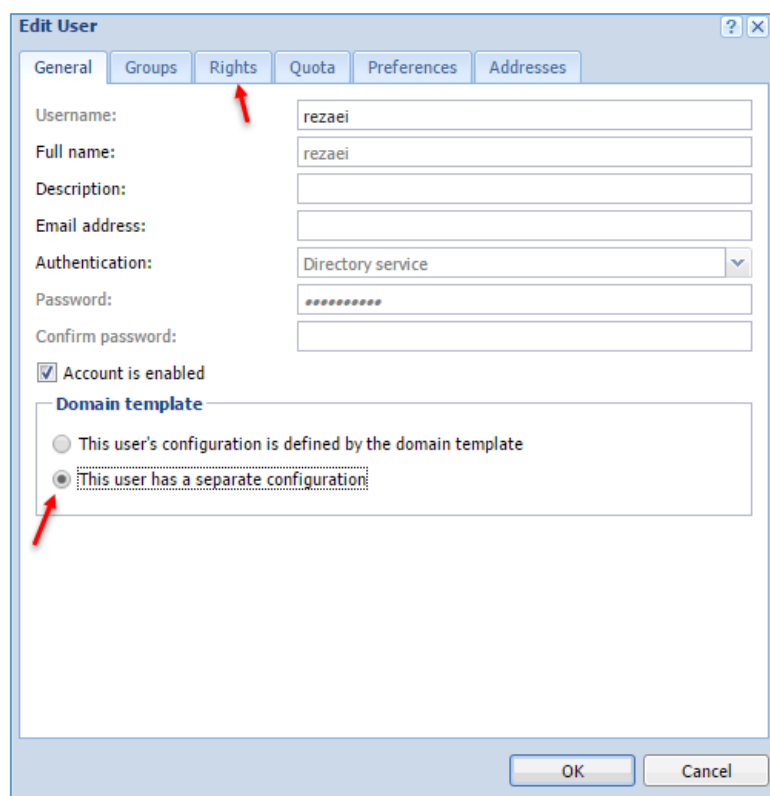

در این صفحه برای اینکه فقط به یک کاربر دسترسی دهید باید گزینه **separate configuration** را انتخاب کنید تا تب Rights برای شما، فعال شود؛ بعد از فعال شدن وارد تب Rights شوید.

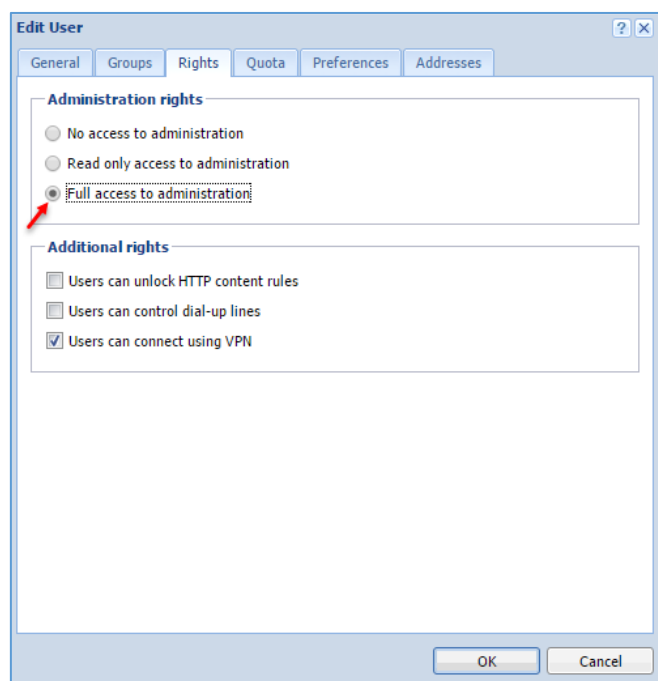

همانطور که در شکل روبرو مشاهده می کنید، گزینه ی Full Access to Administration انتخاب شده است که با این کار، کاربر مورد نظر دسترسی کامل به کریو خواهد داشت که می تواند به قسمت مدیریتی کریو و هم به قسمت مانیتورینگ آن، دسترسی کامل داشته باشد.

بر روی ok کلیک کنید تا اطلاعات ذخیره شود.

تذکر: با این کار، کاربر دسترسی کامل به بخش Admin خود کریو خواهد داشت و می تواند به مانند کاربر Admin عمل کند، اما برای اینکه فقط کاربر به بخش kerio

control statistics دسترسی داشته باشد، به مانند شکل زیر عمل کنید:

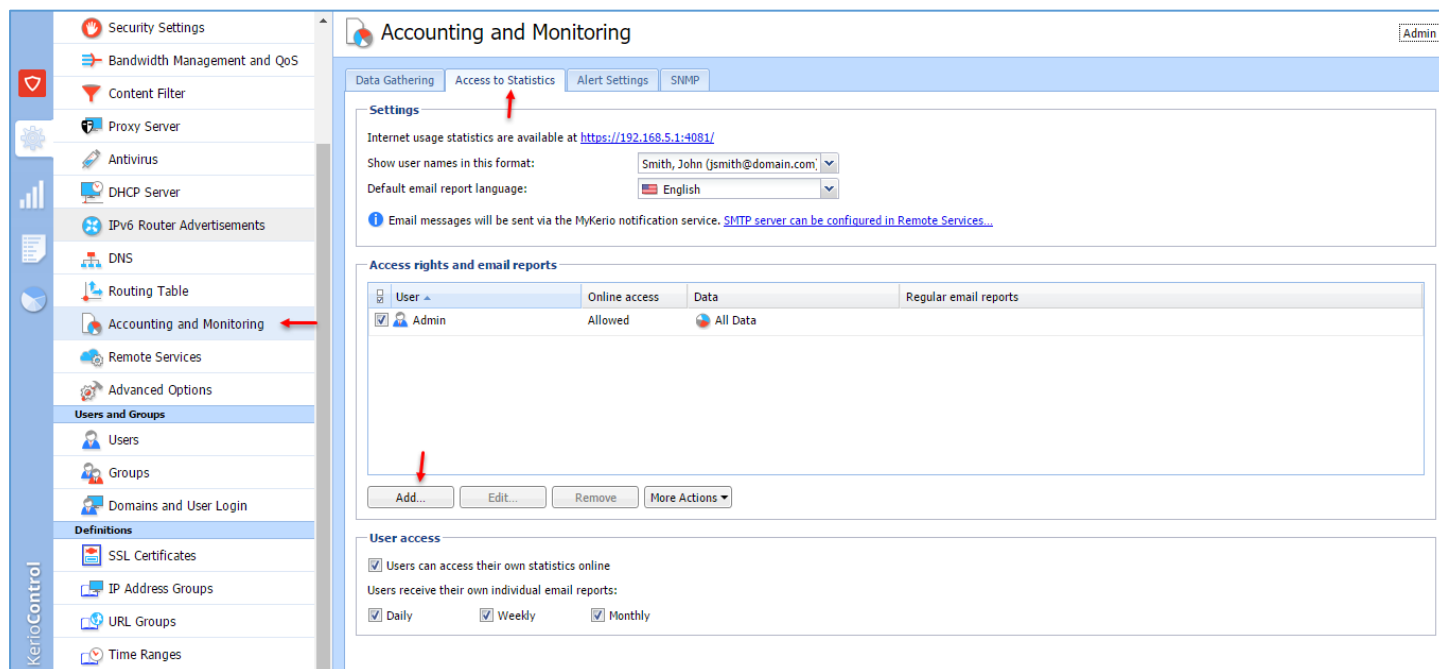

در شکل بالا وارد Accounting and Monitoring شوید و بعد وارد تب Access to Statistics شوید و برای اضافه کردن کاربر جدید به لیست بر روی Add کلیک کنید.

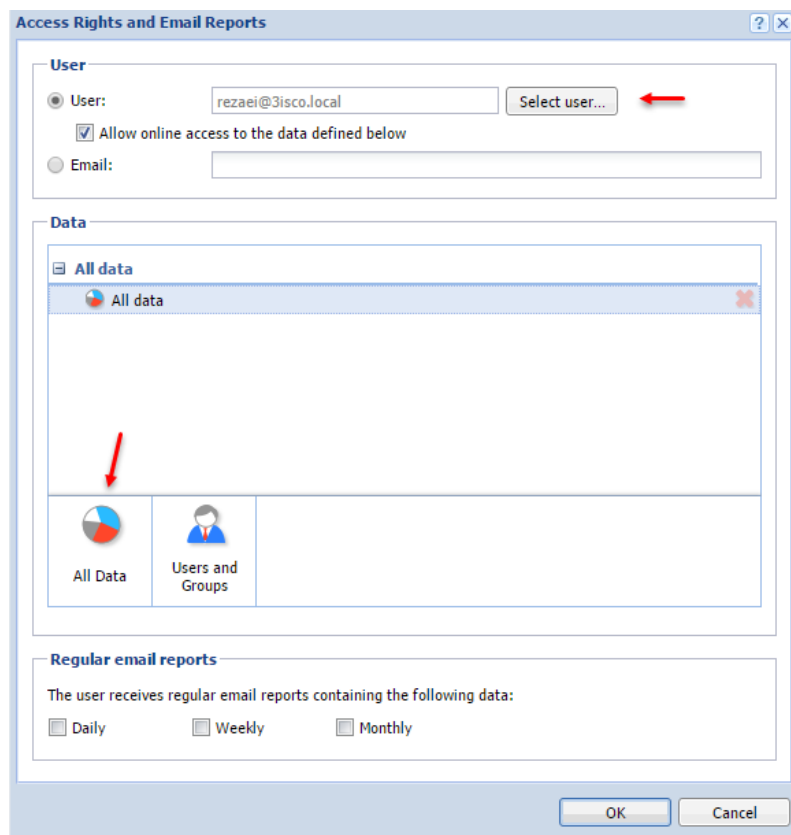

در این صفحه بر روی **Select user** کلیک کنید و کاربر مورد نظر خود را از لیست انتخاب کنید؛ در قسمت **Data** می‌توانید با انتخاب **All Data** دسترسی کامل را به کاربر دهید، با این کار می‌تواند تمامی اطلاعات کاربران را مشاهده کند، اما اگر بخواهید چند کاربر خاص را انتخاب کنید باید در شکل روبرو گزینه‌ی **Users and Groups** را انتخاب و کاربران مورد نظر را به لیست اضافه کنید.

در قسمت **Regular email reports** می‌توانید مشخص کنید که گزارش‌هایی که

برای کاربر ارسال می‌شود به صورت روزانه، هفتگی و ماهانه باشد، بر روی **ok** کلیک کنید تا اطلاعات ذخیره شود.

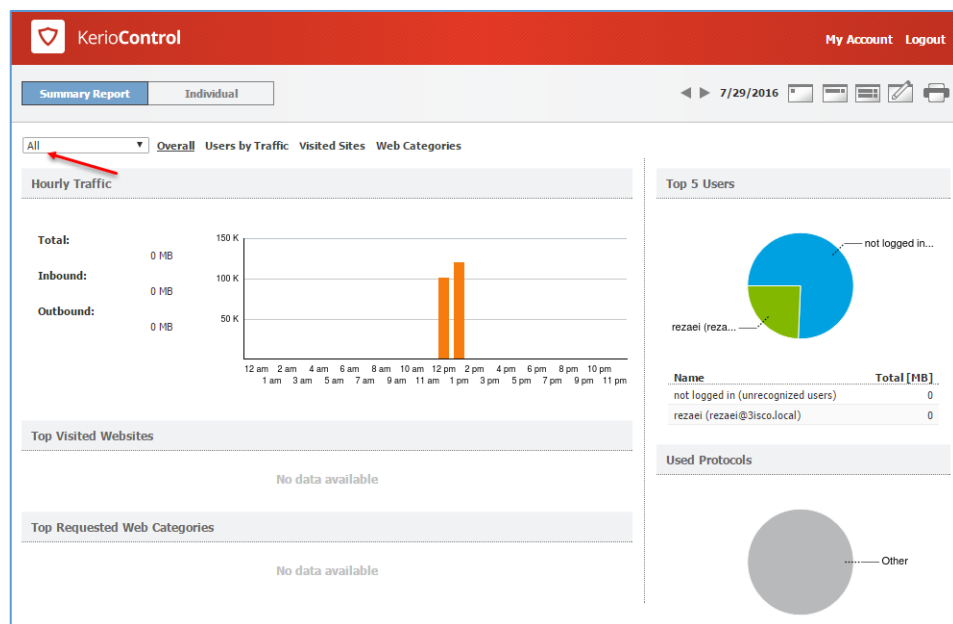

همانطور که در شکل روبرو مشاهده می‌کنید، کاربر مورد نظر می‌تواند اطلاعات کاربران را مشاهده و آن‌ها را مدیریت کند.

## بررسی قسمت Content Filter:

این قسمت در کریو برای مدیریت کاربران برای دسترسی به منابع خاصی، مانند سایت، IP و ... است که با هم این قسمت را بررسی می‌کنیم.

Name	Detected content	Source	Action	Valid Time
<input checked="" type="checkbox"/> Kerio sites	kerio.com samepage.io	Any	Allow Additional settings	
<input type="checkbox"/> Advertisements and banners	Ads/banners	Any	Drop	
<input type="checkbox"/> Updates and MS Windows activa...	Automatic Updates	Any	Allow Additional settings	
<input checked="" type="checkbox"/> Kerio Control Web Filter categor...	Anonymizer Botnet Command and Control Centers Compromised Criminal Skills Hacking Malware Call-Home Malware Distribution Point Phishing/Fraud ...and 3 more	Any	Deny Additional settings	
<input checked="" type="checkbox"/> Audio and video files	Audio files Video files	Any	Deny Additional settings	
<input checked="" type="checkbox"/> Peer-to-Peer traffic	Peer-to-Peer	Any	Deny Additional settings	
<input type="checkbox"/> Allow other traffic	Any	Any	Allow	

Some rules are inactive (Kerio Control Web Filter is disabled).

Buttons: Add, Remove, More Actions, Apply, Reset

در شکل بالا، نمای اولیه‌ی Content Filter را مشاهده می‌کنید که از تب‌های مختلفی تشکیل شده است که به مرور، همه‌ی این تب‌ها را بررسی خواهیم کرد.

در تب Content Rule، یک‌سری رول‌های پیش‌فرض تعریف شده‌اند، مثلاً Rule با نام Audio and Video Files برای بستن دسترسی کاربران به فایل‌های صوتی و تصویری است، اگر یک کاربر بخواهد یک فایل تصویری یا صوتی را مشاهده و دریافت کند با پیغام خطای زیر مواجه خواهد شد.

**Access Denied**

Requested page  
http://s4.topseda.biz/nevisande/reza/music/5/1/Emad%20-%20Joon%20%5b128%5d.mp3

Transfer of the file was denied by firewall policy.

Kerio Control

در پیغام روبرو به کاربر اعلام می‌شود که این نوع فایل، یعنی MP3 توسط فایروال کریو بسته شده است و شما دسترسی به این نوع فایل را ندارید.

## بستن سایت برای کاربران:

برای اینکه یک یا چند سایت را برای کاربران ببندید به صورت زیر عمل کنید:

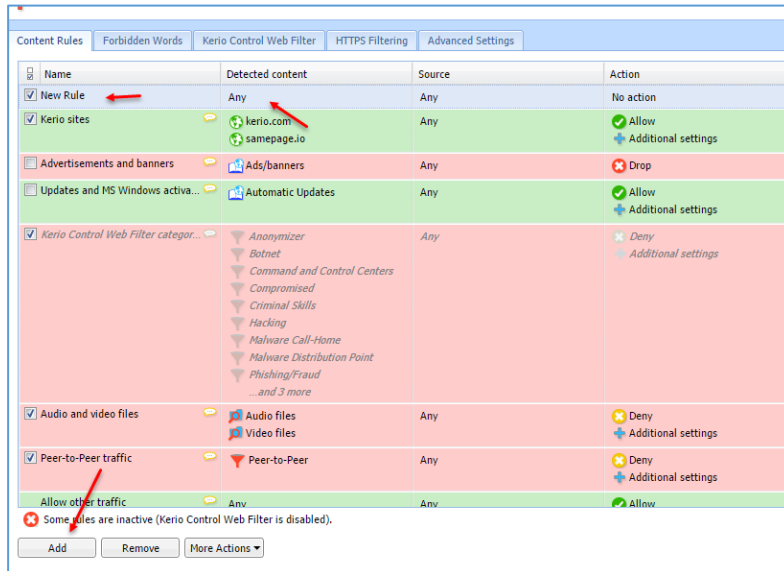

برای ایجاد Rule جدید، بر روی add کلیک کنید، بعد از ایجاد در قسمت name، نام رول را وارد کنید و بعد در قسمت Detected content بر روی Any دوبار کلیک کنید تا شکل بعد ظاهر شود.

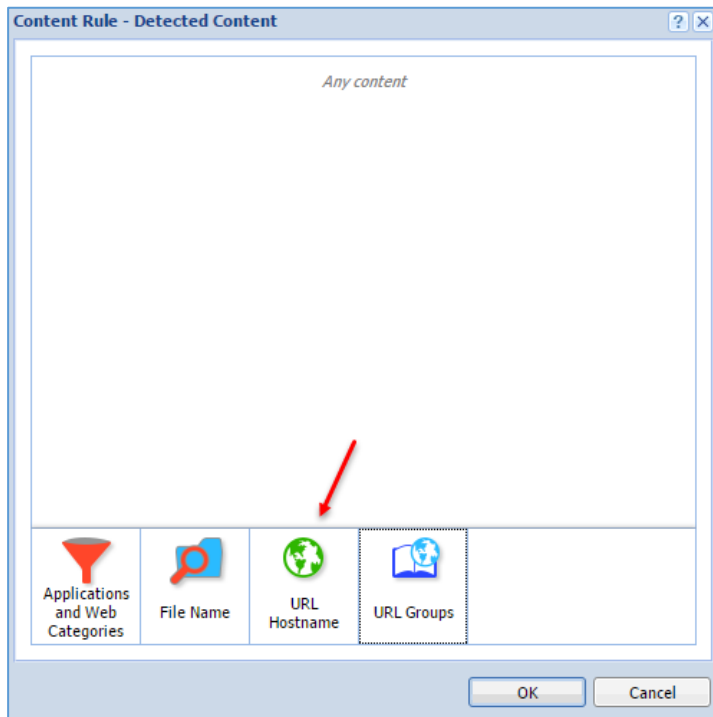

در این قسمت برای وارد کردن آدرس سایت بر روی URL Hostname کلیک کنید.

## Kerio Control 2016 - 3isco.ir

در این شکل و در قسمت **Site**، آدرس سایت مورد نظر خود را وارد و بر روی **ok** کلیک کنید.

Content Rules				
Forbidden Words   Kerio Control Web Filter   HTTPS Filtering   Advanced Settings				
<input type="checkbox"/>	Name	Detected content	Source	Action
<input checked="" type="checkbox"/>	Block 3isco.ir	3isco.ir	Any	No action

همانطور که در شکل بالا مشاهده می کنید، سایت **3isco.ir** به قسمت **detected content** اضافه شده است، در قسمت شماره‌ی دو، یعنی **source**، شما می توانید کاربر یا گروه مورد نظر را که باید این **Rule** روی آن اعمال شود را انتخاب کنید که در این قسمت، نباید تنظیمی اعمال کنید و اگر تنظیمی اعمال نکنید، روی همه‌ی کاربران و گروه‌ها، این **Rule** اعمال خواهد شد. در قسمت شماره‌ی ۳ باید دسترسی را مشخص کنید، برای این کار بر روی **No Action** در قسمت شماره‌ی سه، دو بار کلیک کنید تا شکل بعد ظاهر شود.

در این صفحه و در قسمت **Action**، سه گزینه وجود دارد که اگر گزینه‌ی **Allow** را انتخاب کنید، کاربران می توانند سایت مورد نظر را باز کنند، اگر گزینه‌ی **Deny** را انتخاب کنید، کاربران نمی توانند وارد سایت شوند و یک صفحه‌ی کریو برای برای آن‌ها باز خواهد شد که به آن‌ها اعلام می کند، سایت مورد نظر مسدود شده است.

اگر گزینه‌ی **Drop** را انتخاب کنید، درخواست باز کردن سایت توسط کاربر رد خواهد شد و **Not Page** برای کاربر مورد نظر، نمایش داده خواهد شد.

## Kerio Control 2016 - 3isco.ir

Content Filter				
Content Rules				
Name	Detected content	Source	Action	Valid Time
<input checked="" type="checkbox"/> Block 3isco.ir	3isco.ir	Any	Deny	
<input checked="" type="checkbox"/> Kerio sites	kerio.com samepage.io	Any	Allow Additional settings	
<input type="checkbox"/> Advertisements and banners	Ads/banners	Any	Drop	
<input type="checkbox"/> Updates and MS Windows activa...	Automatic Updates	Any	Allow Additional settings	
<input checked="" type="checkbox"/> Kerio Control Web Filter categor...	Anonymizer Botnet	Any	Deny Additional settings	

همانطور که در شکل بالا مشاهده می‌کنید، گزینه‌ی Deny انتخاب شده است، بعد از انتخاب بر روی Apply کلیک کنید تا تنظیمات ذخیره شود.

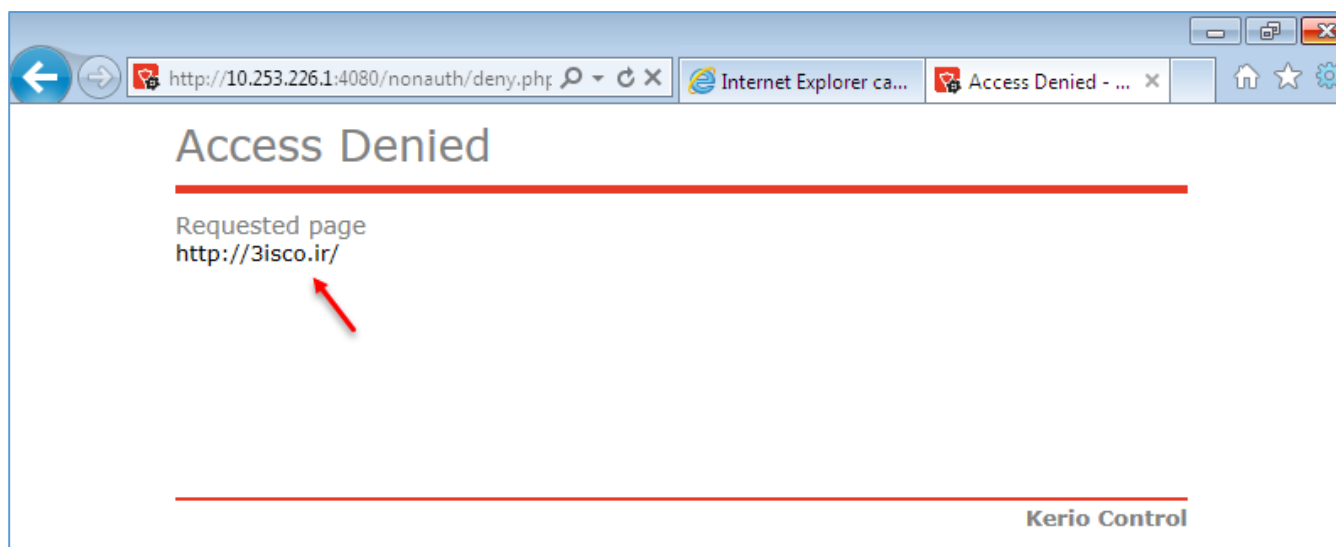

در صفحه‌ی بالا، کاربر مورد نظر با درخواست بازکردن سایت 3isco.ir با صفحه‌ی Access Denied روبرو شده است که اگر در قسمت قبل، گزینه‌ی Drop را انتخاب می‌کردید با صفحه‌ی زیر مواجه می‌شدید:

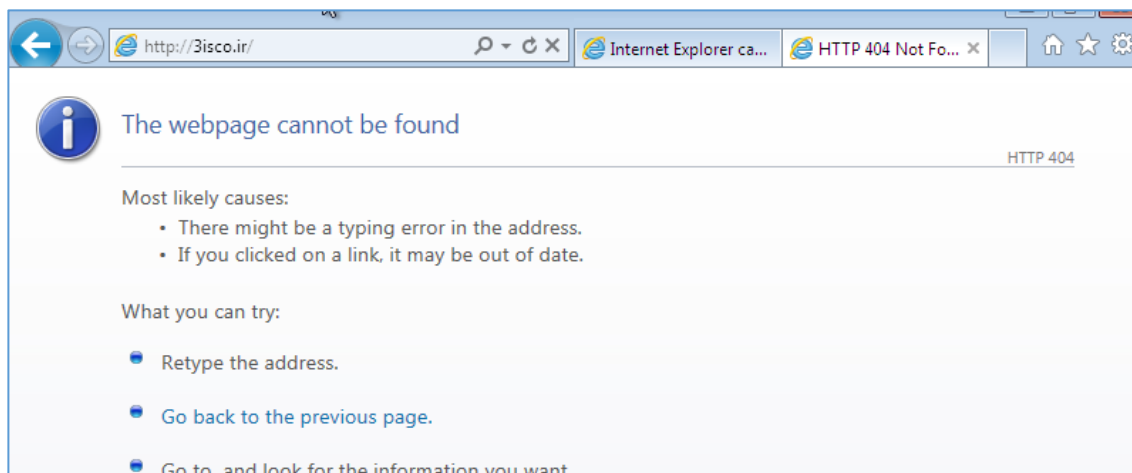

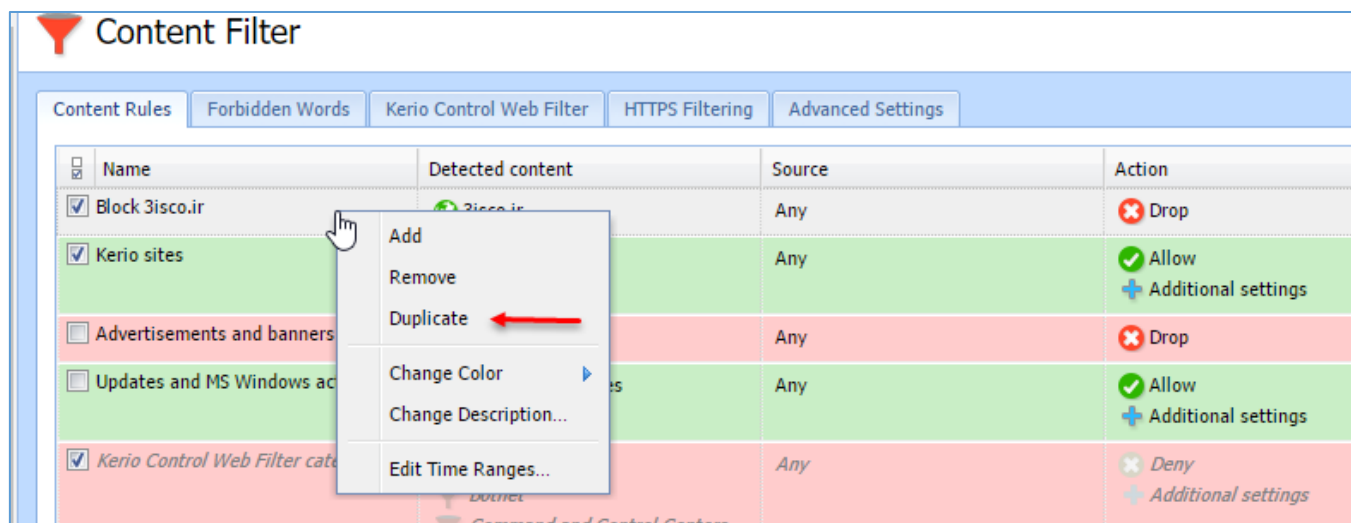

در شکل بالا، ما یک Rule در قسمت قبل ایجاد کردیم که برای ایجاد یک نمونه‌ی کپی از Rule قبلی باید بر روی آن کلیک راست کنید و گزینه‌ی Duplicate را انتخاب کنید.

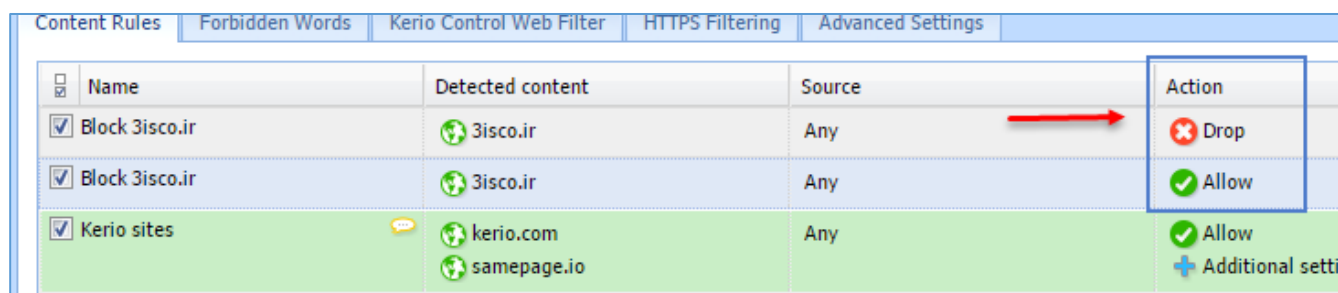

همانطور که مشاهده می‌کنید، دو Rule در لیست وجود دارد که یکی برای بستن سایت 3isco.ir و دیگری برای بازکردن آن است، اما در این لیست، تمام Rule ها به ترتیب اولویت عمل می‌کنند که در این شکل نیز سایت 3isco.ir بسته خواهد شد و قسمت دوم که برای باز کردن سایت ایجاد شده است، عمل نخواهد کرد.

### انتقال کاربر از سایت مسدود شده به سایت دیگر:

زمانی که یک سایت را برای کاربر مسدود می‌کنید، می‌توانید یک مسیر جایگزین قرار دهید تا کاربر با درخواست سایت مسدود شده به سایت جدید انتقال داده شود.

Name	Detected content	Source	Action	V
Block 3isco.ir	3isco.ir	Any	Drop	
Kerio sites	kerio.com samepage.io	Any	Allow + Additional settings	
Advertisements and banners	Ads/banners	Any	Drop	



**Content Rule - Action**

**Action**

Action: Deny

☐ Log the traffic

☐ Skip Antivirus scanning

**HTTP Actions**

☐ Skip Forbidden words filtering

☐ Do not require authentication

☒ Redirect to:

**Deny Text**

Text will be always displayed on HTTP deny page

☐ Send email notification to user for non-HTTP connections

User will receive max one notification per 1 hour for each rule

OK Cancel

در شکل صفحه‌ی قبل و در قسمت **Drop**، دو بار کلیک کنید.

در صفحه‌ی روبرو در قسمت **Action**، گزینه‌ی **Deny** را انتخاب کنید و در قسمت **HTTP Actions**، تیک گزینه‌ی **Redirect to** را انتخاب و بر روی **ok** کلیک کنید.

با این کار، کاربرانی که سایت **3isco.ir** را درخواست می‌کنند به سایت **Google.com** انتقال داده خواهند شد.

Content Filter				
Content Rules				
Forbidden Words   Kerio Control Web Filter   HTTPS Filtering   Advanced Settings				
<input type="checkbox"/>	Name	Detected content	Source	Action
<input checked="" type="checkbox"/>	Block 3isco.ir	3isco.ir	Any	Deny Additional settings
<input checked="" type="checkbox"/>	Kerio sites	kerio.com samepage.io	Any	Deny
<input type="checkbox"/>	Advertisements and banners	Ads/banners	Any	Drop
<input type="checkbox"/>	Updates and MS Windows activa...	Automatic Updates	Any	Allow Additional settings
<input checked="" type="checkbox"/>	Kerio Control Web Filter categor...	Anonymizer Botnet	Any	Deny Additional settings

**تذکر:** در شکل بالا برای اینکه سایت کریو را ببندیم تا احتمال آپدیت کریو کنترلر نیز کم شود، **Rule** مربوط به **Kerio Sites** را بر روی **Deny** قرار می‌دهیم تا با مشکلی در ادامه‌ی کار روبرو نشویم.

تا به اینجا یک **Rule** ایجاد کردیم که یک سایت را برای کاربران بست، گزینه‌های دیگری هم وجود دارد که خودتان آن‌ها را بررسی کنید، البته در ادامه‌ی کتاب هم سعی می‌کنیم این گزینه‌ها را در صورت نیاز تست کنیم.

## بررسی تب Forbidden Words در ContentFilter:

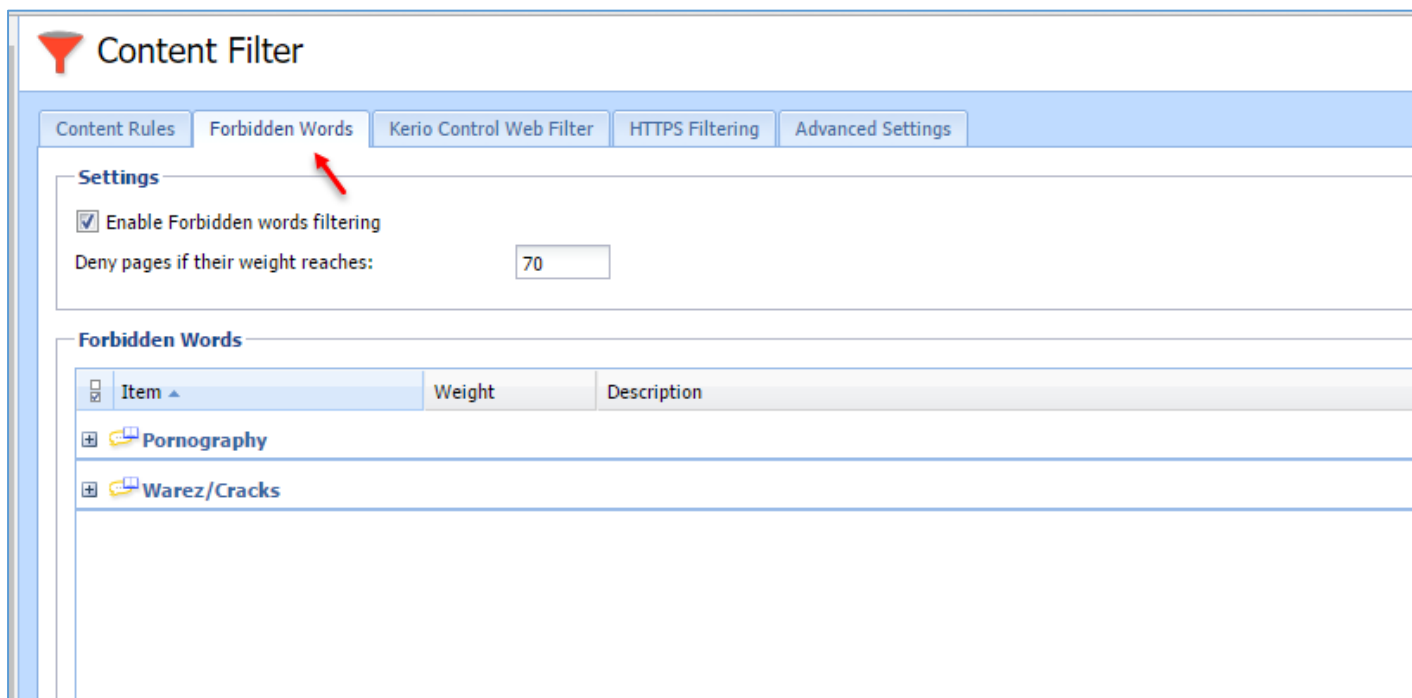

در این تب به صورت پیش فرض، یک سری کلمات در دو گروه تعریف شده است که برای جلوگیری از دسترسی کاربر به سایت های مستهجن و دیگر سایت ها است که باید کلمات آن را در این صفحه وارد کنید، در قسمت **Deny Pages if their weight reaches**، عدد ۷۰ را مشاهده می کنید که این عدد به این نکته اشاره دارد که اگر تعداد کلمات در آن سایت، بیشتر از ۷۰ باشد آن سایت برای کاربر باز نخواهد شد، این موضوع را می توانید با کم و زیاد کردن این عدد، تست بگیرید.

اگر به سایت روبرو توجه کنید، در آن کلمه **Hack** به تعداد ۹۸ بار تکرار شده است و سایت، به راحتی باز شده است، اما اگر سرویس فیلترینگ کلمه فعال باشد، این سایت باز نخواهد شد.



## Kerio Control 2016 - 3isco.ir

در شکل روبرو سرویس فعال شده است و مقدار **Weight** بر روی ۲۰ قرار داده شده است و کلمه‌ی **Hack** نیز در گروه **WareZ / Cracks** قرار داده شده است، اگر بر روی **ok** کلیک کنید، سایت مورد نظر باز نخواهد شد.

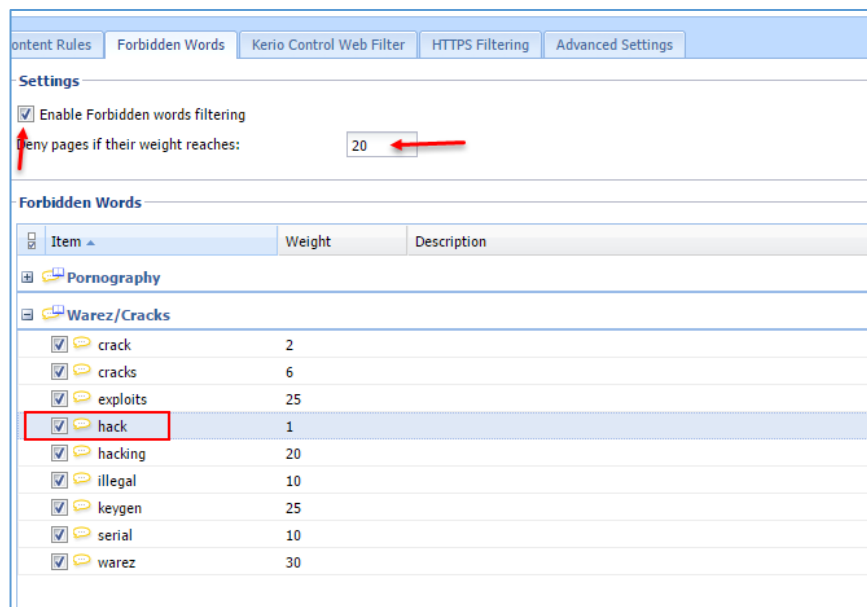

همانطور که مشاهده می‌کنید، سایت مورد نظر باز نشد.

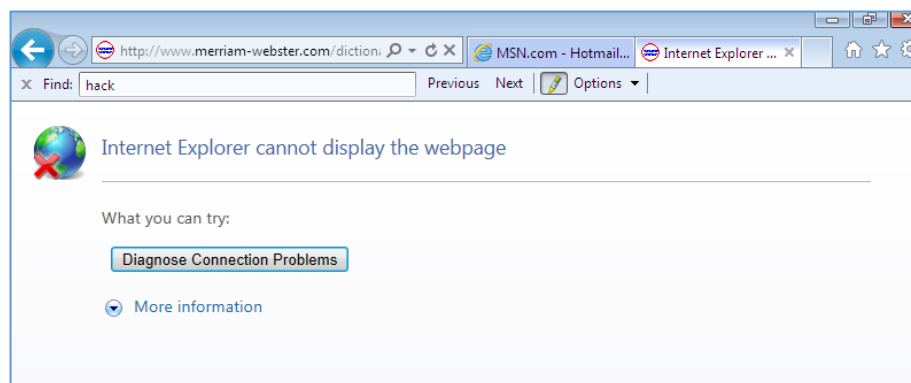

برای ایجاد گروه جدید باید بر روی **Add** کلیک کنید و در صفحه‌ی باز شده، گزینه‌ی **Create new**، نام گروه مورد نظر خود را وارد کنید و در قسمت **Keyword**، نام کلمه‌ی خود را وارد کنید و تعداد تکرار آن را نیز بنویسید و بر روی **ok** کلیک کنید.

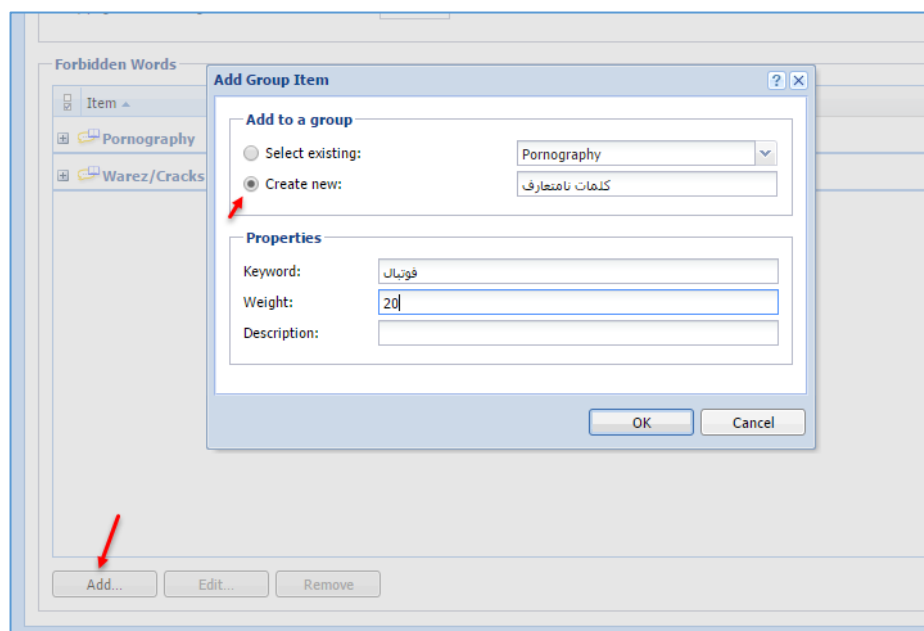

## بررسی تب Kerio Control Web Filter

**Content Filter**

Content Rules Forbidden Words **Kerio Control Web Filter** HTTPS Filtering Advanced Settings

**Settings**

- ☒ Enable Kerio Control Web Filter
- ☒ Categorize each page regardless of URL rules
- ☒ Allow authenticated users to report miscategorized URLs (on the Deny page)

http://

⚠ Kerio Control Web Filter is not activated, categorization is disabled.

**Kerio Control Web Filter whitelist**

URL	Description
Nothing to display	

در این قسمت که برای فیلترینگ وبسایت‌ها کاربرد دارد، یک دیکشنری از سایت‌هایی که کاربران در سرتاسر دنیا آن را ایجاد کردند، وجود دارد که بنا به رتبه‌ی آن سایت، سایت‌ها فیلتر خواهند شد که برای فعال کردن آن باید سه تا تیک اول را انتخاب کنید، توجه داشته باشید که این سرویس برای فعال شدن نیاز به لایسنس دارد.

## بررسی تب HTTPS Filtering:

در تمام فایروال‌ها به صورت پیش فرض، ترافیکی که با پروتکل **HTTPS** رد و بدل می‌شود، کنترل نمی‌شود و نمی‌توانیم سایت‌هایی را که از این پروتکل استفاده می‌کنند را کنترل کنیم، اما اگر بخواهیم این ترافیک را کنترل کنیم، می‌توانیم در کریو، سرویس **HTTPS Filtering** را فعال کنیم، برای فعال کردن این سرویس به شکل زیر توجه کنید:

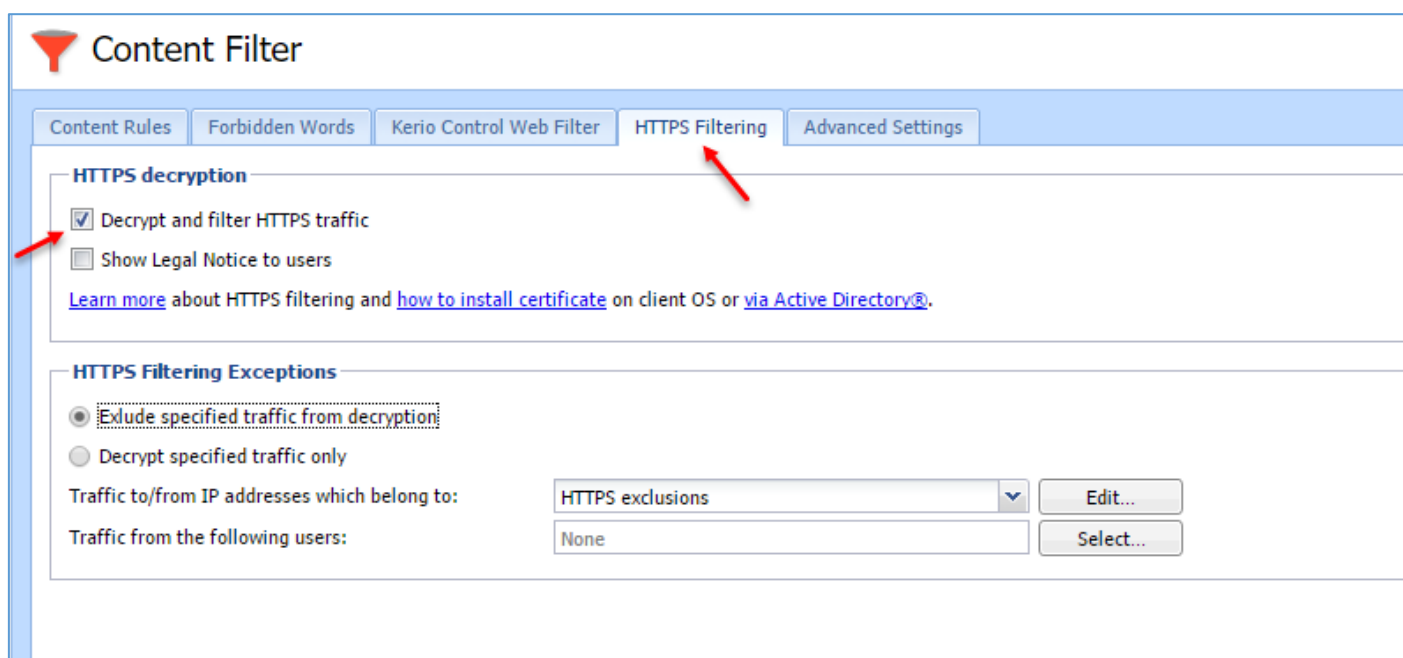

در این قسمت برای فعال کردن، تیک گزینه **Decrypt and filter HTTPS traffic** را انتخاب و بر روی **Apply** کلیک کنید تا اطلاعات ذخیره شود.

با این کار، کریو بین شما و سایت مورد نظر که از پروتکل **HTTPS** استفاده می‌کند، قرار می‌دهد که اگر شما بخواهید سایتی را باز کنید با پیغام نامعتبر بودن گواهینامه روبرو خواهید شد.

برای مثال، سایت **Google** را که از پروتکل **HTTPS** استفاده می‌کند را بعد از فعال کردن سرویس، دوباره اجرا کنید.

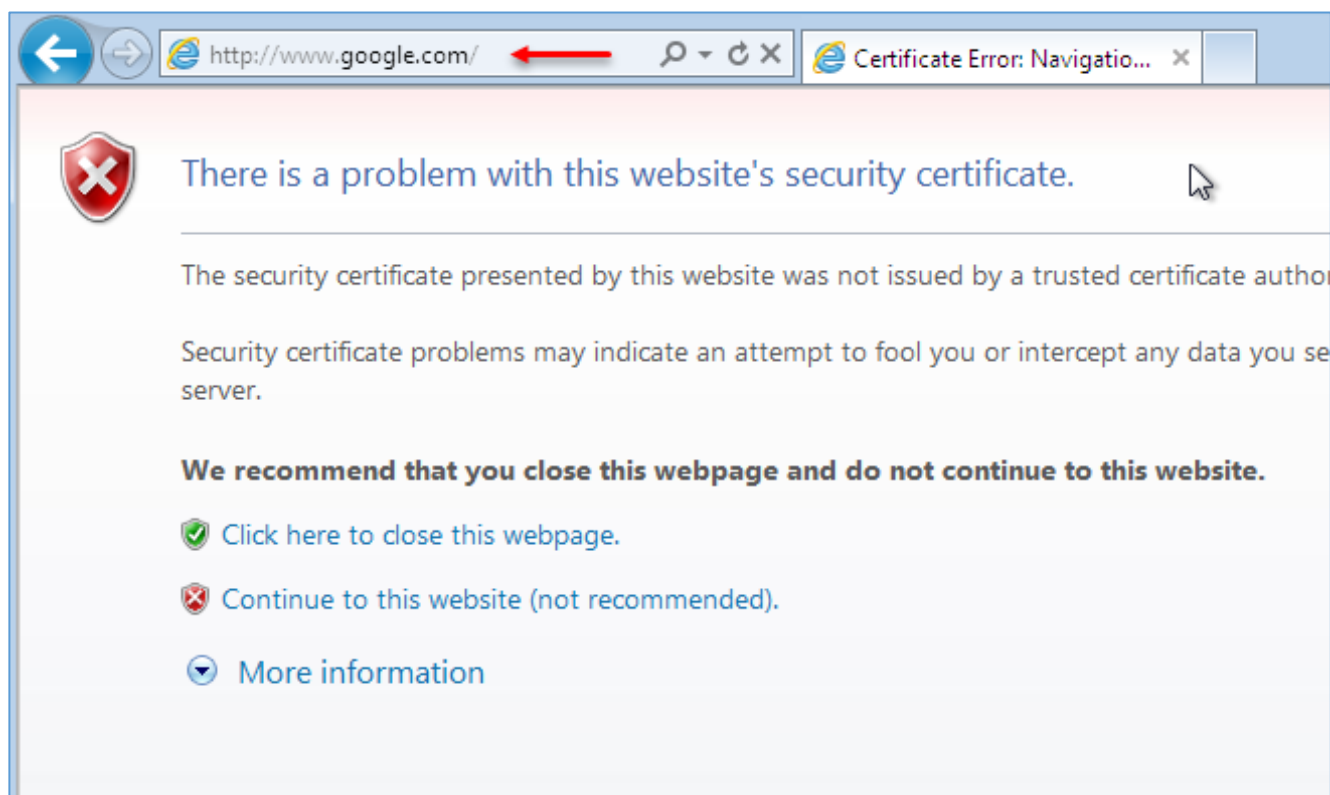

همانطور که در شکل بالا مشاهده می‌کنید، بعد از اجرا شدن سایت Google با خطای گواهینامه روبرو شدید که آن نیز به این دلیل است که سرویس **HTTPS Filter** فعال شده است؛ برای ادامه‌ی کار و ورود به سایت باید بر روی **Continue to this website** کلیک کنید.

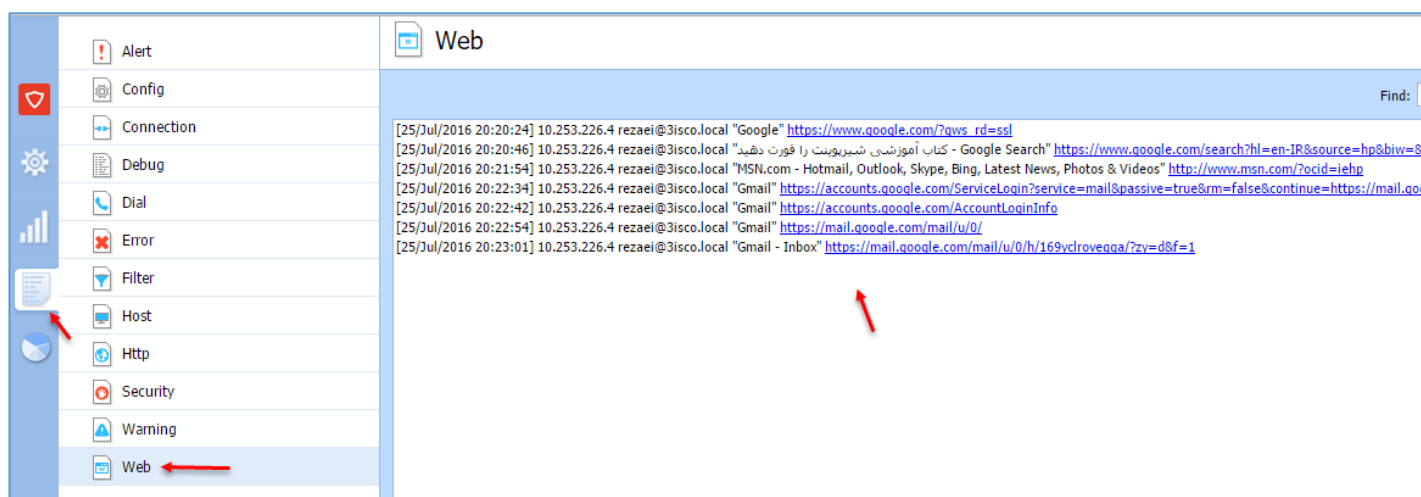

اگر وارد **Log** شوید و به قسمت **Web** مراجعه کنید، مشاهده می‌کنید سایت‌هایی که با پروتکل **HTTPS** باز شده است، در این قسمت لیست شده است و ترافیک آن ثبت خواهد شد.

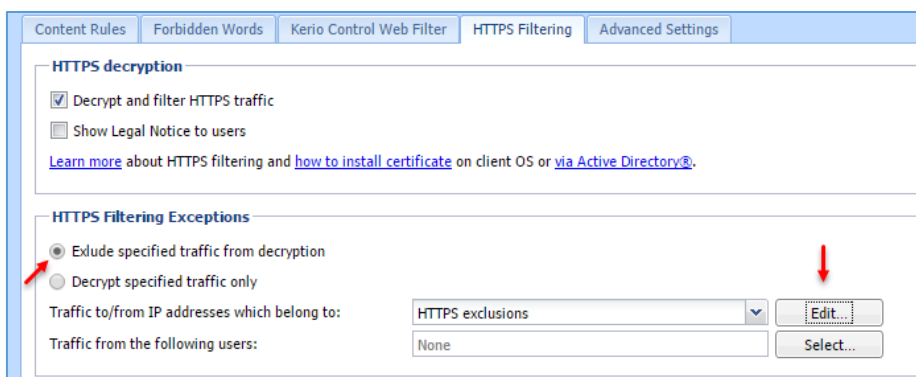

توجه داشته باشید برای اینکه بخواهید سایت‌های خاصی را از این سرویس خارج کنید و دیگر اطلاعات آن در **Log** ثبت نشود باید به مانند شکل روبرو، گزینه‌ی **Exclude...** را انتخاب و در قسمت لیست بر روی **Edit** کلیک کنید.

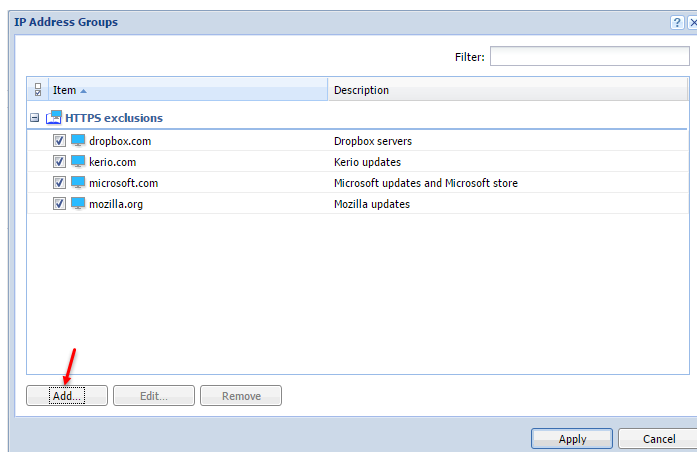

در شکل روبرو، چند سایت به صورت پیش فرض در لیست قرار دارد که برای اینکه سایت دلخواه خود را به لیست اضافه کنید باید بر روی **Add** کلیک کنید.

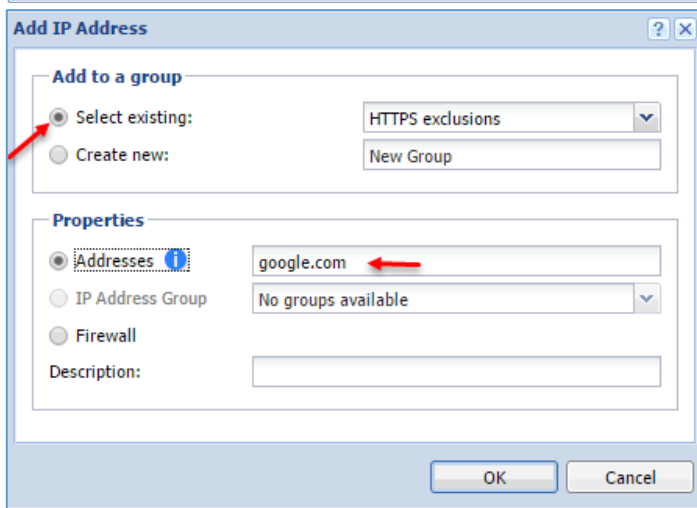

در شکل روبرو و در قسمت **Add to a group** می‌توانید با انتخاب گزینه‌ی اول، گروه پیش فرض را انتخاب کنید یا گزینه‌ی **Create new** را انتخاب و نام گروه جدید خود را وارد کنید و در قسمت **Addresses**، نام سایت را وارد و بر روی **ok** کلیک کنید.

با این کار، دیگر سایت **Google** در سرویس **HTTPS**

**Filter** قرار نمی‌گیرد و اگر بعد از این کار، وارد سایت شوید با خطایی مواجه نخواهید شد.

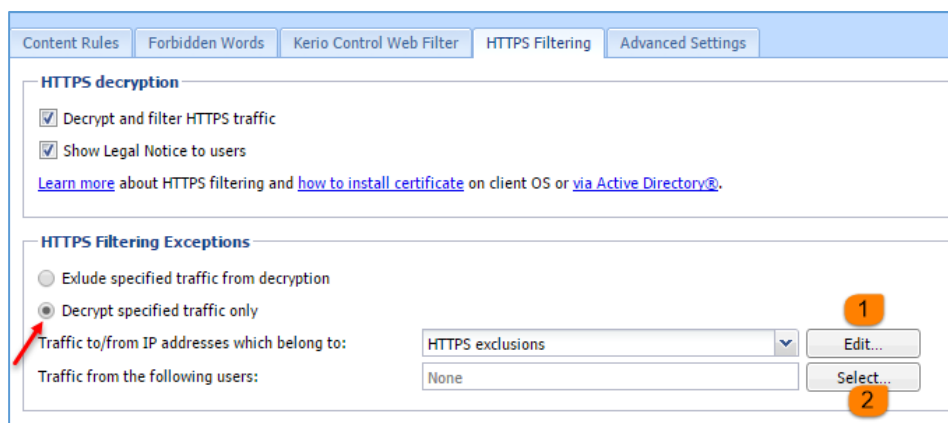

اگر بخواهید، تنها سایت‌های خاصی را کنترل کنید باید گزینه **Decrypt...** را انتخاب و در گروه مورد نظر، سایت‌های خود را وارد کنید.

نکته: اگر بخواهید این

سرویس‌ها را برای کاربر خاصی فعال کنید، در قسمت شماره‌ی دو باید بر روی **Select** کلیک کنید و کاربر مورد نظر خود را از لیست انتخاب کنید.

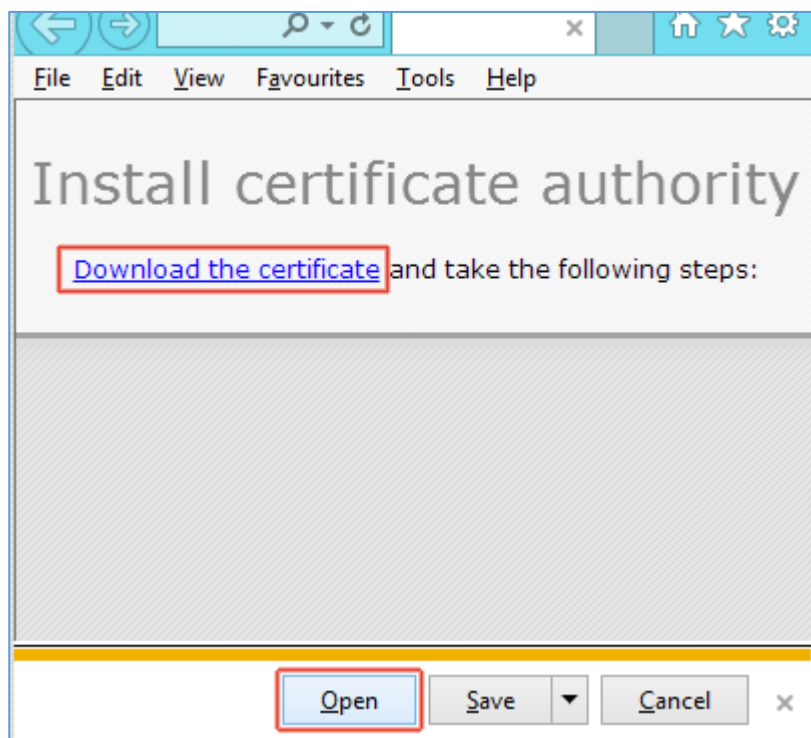

اگر در شکل بالا تیک گزینه‌ی **Show Legal Notice to Users** را انتخاب کنید، زمانی که کاربر بخواهد سایت‌های **HTTPS** را باز کند، یک صفحه به مانند شکل روبرو برای او نمایش داده خواهد شد که با دانلود گواهینامه و نصب آن، کار **Trust** برای دسترسی به سایت‌ها انجام می‌شود و دیگر سایت‌ها با خطا باز نخواهند شد.



## بررسی Bandwidth Management QOS:

در این بخش، می‌توانید برای دسترسی به اینترنت، محدودیت‌هایی از نظر سرعت دانلود و آپلود تعیین کنید تا با این کار، کاربران را محدود کنید، مثلاً اگر کاربری اقدام به دانلود یک فایل کرد، به خاطر اینکه این قسمت فعال نیست، کل پهنای باند شبکه درگیر می‌کند و کاربران دیگر نمی‌توانند به خوبی از اینترنت استفاده کنند، برای حل این مشکل که یکی از این مشکلات است باید Bandwidth Management QOS را برای کل شبکه فعال کنید.

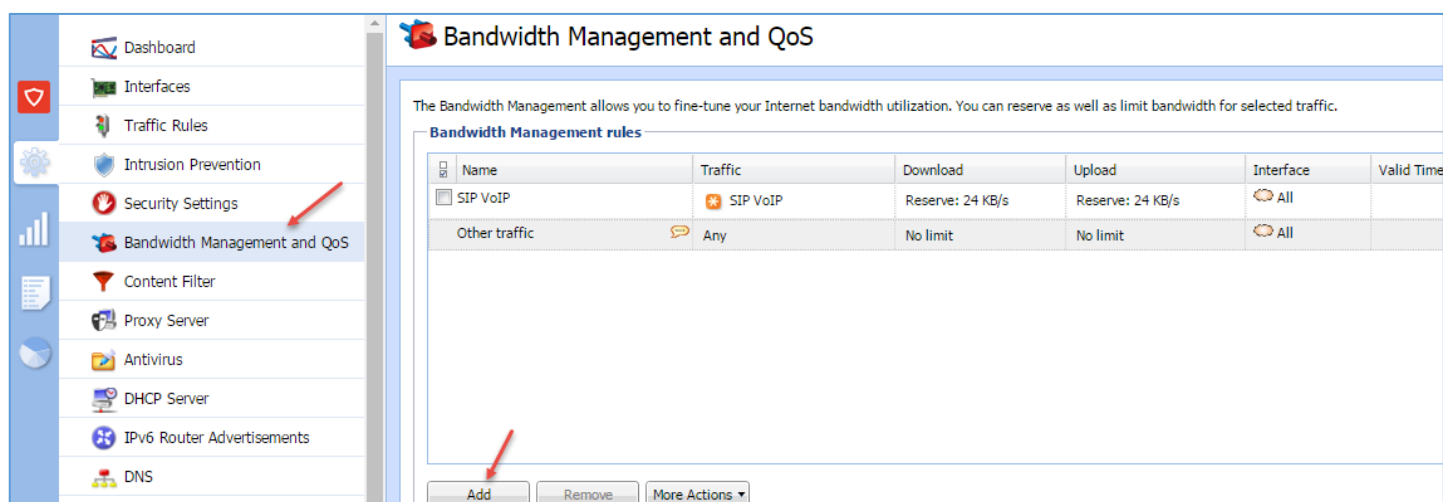

به مانند شکل بالا وارد Bandwidth Management QOS شوید؛ در این صفحه، گزینه‌های مختلفی را مشاهده می‌کنید که با ایجاد یک Rule جدید می‌توانید این گزینه‌ها را بررسی کنید؛ برای ایجاد Rule جدید بر روی Add کلیک کنید.

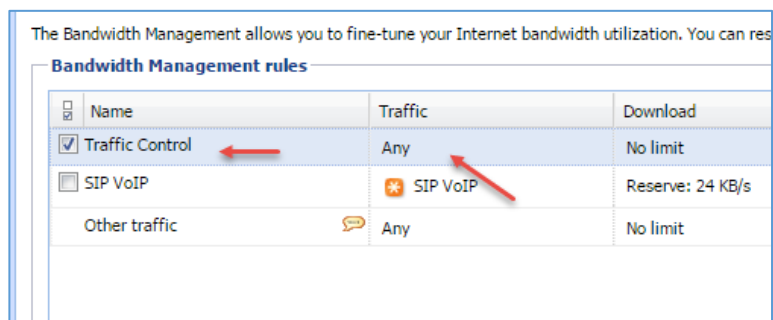

همانطور که مشاهده می‌کنید، یک Rule با نام Traffic Control ایجاد کردیم که برای اینکه این Rule را به کاربر، گروه و ... ارتباط دهیم در قسمت Traffic و آنجا که نوشته شده، any دو بار کلیک می‌کنیم تا شکل بعد ظاهر شود.

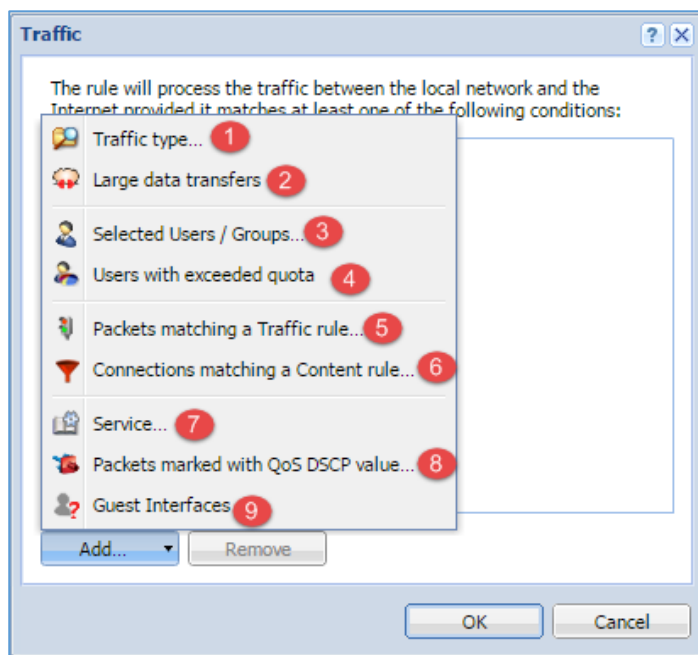

وقتی که بر روی **Add** کلیک کنید، گزینه‌های مختلف را که در شکل روبرو شماره‌گذاری کردیم را مشاهده می‌کنید که با هم آن‌ها را بررسی می‌کنیم:

۱- اگر این گزینه را انتخاب کنید، می‌توانید نوع ترافیک ورودی و خروجی را مشخص و محدود کنید، مثلاً می‌توانید نوع **Multimedia** را انتخاب کنید که فایل‌های صوتی و تصویری محدود خواهد شد.

۲- این قسمت برای محدود کردن فایل‌هایی با حجم زیاد است.

۳- در این قسمت، شما می‌توانید کاربران و گروه‌های خود را به لیست اضافه کنید تا محدودیت روی آن‌ها اعمال شود.

۴- با فعال کردن این قسمت، همه‌ی کاربران محدود خواهند شد که در ادامه‌ی کار، این قسمت را تست خواهیم گرفت.

۵- این قسمت مربوط به **Rule** هایی است که در قسمت **Traffic Rule** نوشته‌اید که در شکل روبرو مشخص شده است.

۶- این قسمت مربوط به **Content Rule** است که عکس آن را مشاهده می‌کنید.

۷- با انتخاب این گزینه، لیست سرویس‌ها برای شما ظاهر خواهد شد و شما می‌توانید سرویس خاصی را به لیست اضافه و روی آن محدودیت تعریف کنید.

۸- این قسمت برای **Packet Marked** است که اگر نیاز بود به شما توضیح خواهیم داد.

۹- این قسمت هم مربوط به **interface Guest** یا همان مهمان است که در اوایل کتاب توضیح دادیم.

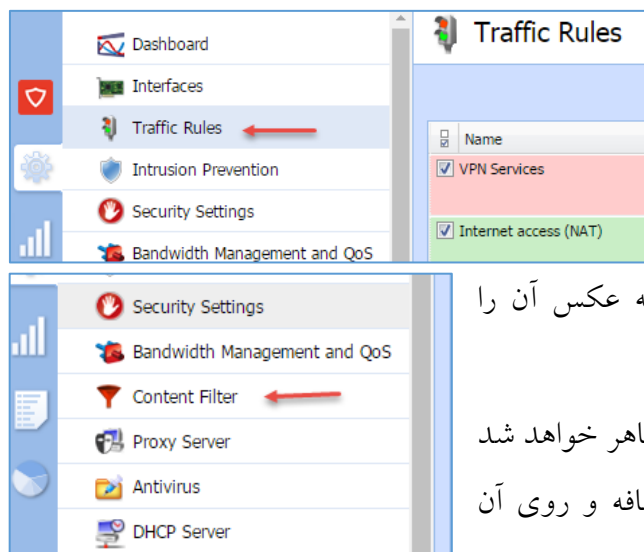

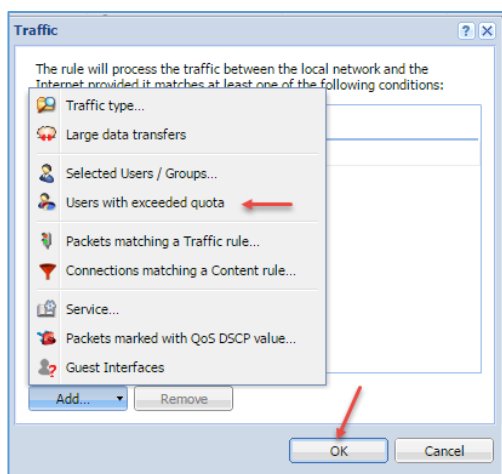

برای تست کار، از گزینه‌های موجود بر روی **Users with exceeded quota** کلیک کنید، با این کار هر محدودیتی که در این Rule تعریف کنید برای تمامی کاربران تعریف خواهد شد. بر روی **ok** کلیک کنید تا کار ادامه یابد.

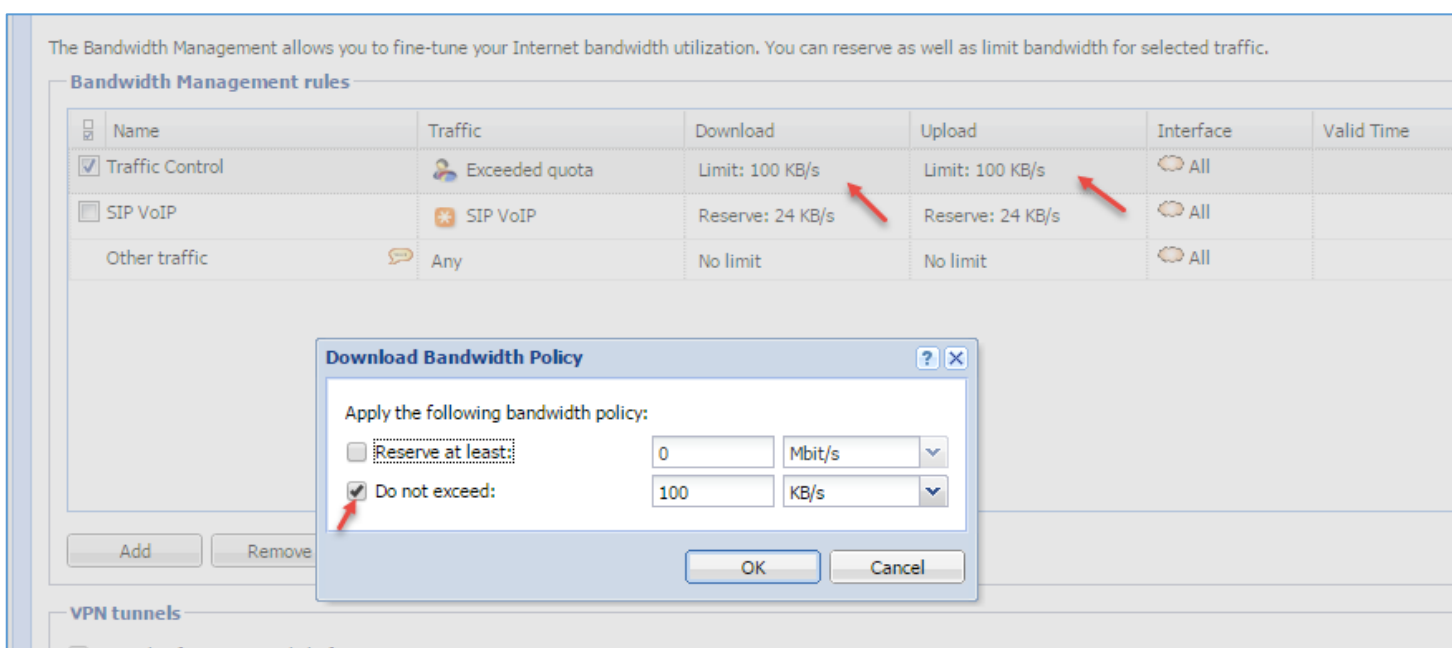

در شکل بالا برای تعریف سرعت دانلود و آپلود باید در جایی که مشخص شده، دو بار کلیک کنید تا شکل بالایی آن ظاهر شود؛ در این قسمت، دو گزینه وجود دارد که گزینه **Reserve at least** برای اختصاص دادن یک سرعت یا همان رزرو کردن سرعت برای کاربران است، مثلاً می‌توانید حداقل سرعت کاربران در هنگام دانلود، ۱۰۰ کیلوبایت باشد، یعنی همیشه سرعت کاربر بیشتر از سرعت ۱۰۰ کیلوبایت خواهد بود، اما گزینه دوم، **Do not exceed** که در این قسمت شما می‌توانید حداکثر سرعت کاربران را مشخص کنید که در شکل بالا، سرعت ۱۰۰ کیلوبایت برای کاربران مشخص شده است، بعد از وارد کردن سرعت بر روی **ok** کلیک کنید و بعد بر روی **Apply** کلیک کنید.

you to fine-tune your Internet bandwidth utilization. You can reserve as well as limit bandwidth for selected traffic.

Traffic	Download	Upload	Interface	Valid Time	<input type="checkbox"/>	Chart
Exceeded quota	Limit: 100 KB/s	Limit: 100 KB/s	All		<input type="checkbox"/>	
SIP VoIP	Reserve: 24 KB/s	Reserve: 24 KB/s	All		<input checked="" type="checkbox"/>	
Any	No limit	No limit	All			

1% 14300.1000.160324-1723.RS1\_RELEASE\_S...ISO

وضعیت دانلود

محدود کننده سرعت

گزینه های اتمام دانلود

<http://care.dlservice.microsoft.com/dl/download/8/9/2/89284B3B-BA51-49C8-90F8-59C0A58D0E7>

وضعیت: در حال دریافت...

حجم فایل

حجم دانلود شده

سرعت دانلود

زمان باقیمانده

قابلیت ایست

4.842 GB

98.696 MB ( 1.99 % )

99,241 KB/sec

13 ساعت و 25 دقیقه

دارد

پنهان کردن جزئیات <<

ایست

انصراف

نقاط شروع و دانلود به ترتیب اتصال

Download: 15 Mbit/s

همانطور که در شکل بالا مشاهده می کنید، کاربر در حال دانلود یک فایل است که سرعت آن، زیر ۱۰۰ کیلوبایت است و هیچ وقت سرعت آن بیشتر از این نخواهد شد، البته در بعضی اوقات، اگر شما سرعت را بر فرض مثال ۱۰۰ کیلوبایت در نظر بگیرید، شاید سرعت تا چند کیلوبایت بالاتر از این هم تغییر کند که این مورد از تغییرات عادی است.

serve as well as limit bandwidth for sele

Upload	Int
Limit: 100 KB/s	
Reserve: 24 KB/s	
No limit	

در قسمت آپلود هم می توانید سرعت خود را مشخص کنید که این موضوع را در شکل روبرو مشاهده می کنید.

The Bandwidth Management allows you to fine-tune your Internet bandwidth utilization. You can reserve as well as limit bandwidth for selected traffic.

**Bandwidth Management rules**

Name	Traffic	Download	Upload	Interface	Valid Time	Chart
<input checked="" type="checkbox"/> Traffic Control	Exceeded quota	Limit: 100 KB/s	Limit: 100 KB/s	All	New Time Range	<input type="checkbox"/>
<input type="checkbox"/> SIP VoIP	SIP VoIP	Reserve: 24 KB/s	Reserve: 24 KB/s	All		<input checked="" type="checkbox"/>
Other traffic	Any	No limit	No limit	All		

**VPN tunnels**

☒ Use rules for VPN tunnels before

**Internet bandwidth**

Ethernet 2      Download: 25 Mbit/s      Upload: 3 Mbit/s

**More Actions** dropdown menu:

- Duplicate
- Change Color
- Change Description...
- Show Traffic Chart
- Edit Time Ranges...

در قسمت **Valid Time** نیز شما می‌توانید محدودیتی را که برای کاربران ایجاد کردید را در ساعت مشخصی اجرا کنید، برای ست کردن ساعت در قسمت **Valid Time**، یک گزینه با نام **New Time Range** است که برای اینکه ساعتی که در آن مشخص شده است را مشاهده و تنظیم کنید باید در قسمت **More Actions** بر روی **Edit Time Ranges** کلیک کنید.

**Time Ranges**

Filter:

Item	Description	Valid on
<b>New Time Range</b>		
<input checked="" type="checkbox"/> Daily from 00:00 to 23:59		All days

در شکل روبرو و در قسمت **New Time Range**، ساعت دسترسی کاربران مشخص شده است که برای تنظیم کردن آن باید به صورت دلخواه بر روی **Edit** کلیک کنید.

در این قسمت، شما می‌توانید روزانه، هفتگی و ماهانه را در قسمت **Type** مشخص کنید و در قسمت **From**، ساعت شروع محدودیت و در قسمت **To**، ساعت پایان محدودیت را مشخص کنید، در آخر نیز می‌توانید روزهای هفته را مشخص و بر روی **ok** کلیک کنید.

## محدودیت سرعت بر روی سرویس خاص:

در قسمت **Traffic** بر روی **Service** کلیک کنید تا شکل بعد ظاهر شود.

## Kerio Control 2016 - 3isco.ir

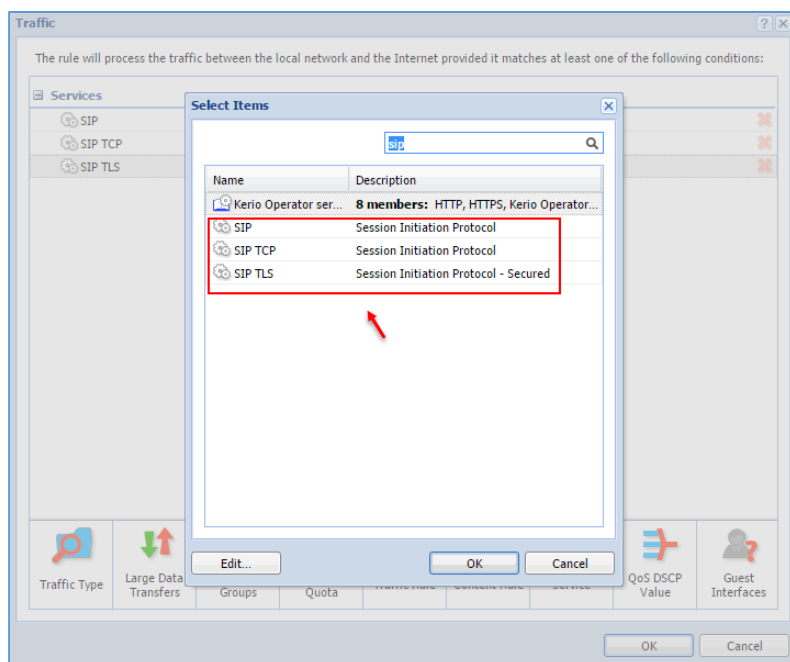

در این صفحه، بر فرض می‌خواهیم پروتکل SIP که برای ارتباط صوتی و تصویری کاربرد دارد را محدود کنیم؛ در قسمت جستجو، کلمه‌ی SIP را وارد و همه‌ی گزینه‌ها را به لیست اضافه و بر روی OK کلیک کنید.

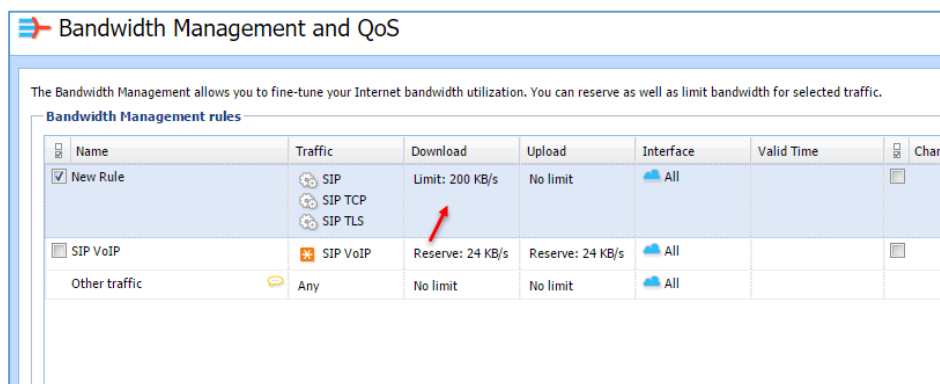

بعد از اضافه کردن Rule در قسمت Download می‌توانید به مانند قبل، سرعتی را برای آن مشخص کنید.

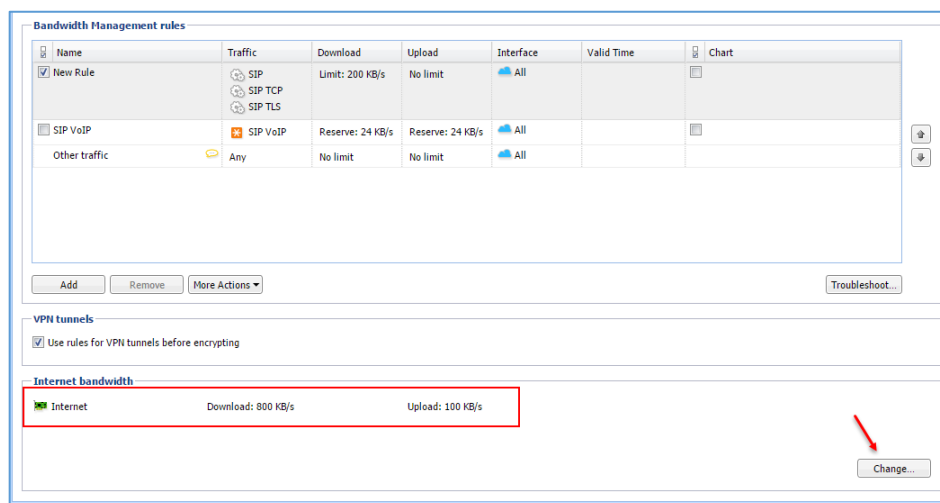

برای اینکه پهنای باند کل شبکه را کنترل کنید باید به مانند شکل روبرو به قسمت Internet Bandwidth بروید و می‌توانیم مقدار دانلود و آپلود را برای کل شبکه مشخص کنید، برای این کار باید بر روی Change کلیک کنید و سرعت دانلود و آپلود را مشخص کنید.

## مدیریت و بستن تلگرام در کریو:

یکی از مشکلاتی که مدیران شبکه با آن روبرو هستند، آن است که کاربران در شبکه از نرم افزارهای مسنجر استفاده می کنند که پهنای باند زیادی را مصرف می کند و قابل کنترل نیست، اما روش هایی وجود دارد تا بتوان آن را به کنترل خود درآورد یا این کار را انجام داد؛ طبق مراحل کتاب پیش بروید:

### مرحله ی اول – پیدا کردن IP نرم افزار تلگرام:

برای اینکه بتوانید نرم افزار تلگرام را در شبکه قطع کنید باید آدرس آن را بدست آورید، توجه داشته باشید کاربران بر روی سیستم های خود از دو ورژن تحت ویندوز و تحت وب تلگرام استفاده می کنند که باید آدرس آن ها را بدست آورید.

با یکی از کاربرانی که در Active Directory ایجاد کردید، از طریق VPN به اینترنت متصل شوید و بعد از آن، نرم افزار تلگرام را اجرا کنید و وارد حساب خود شوید.

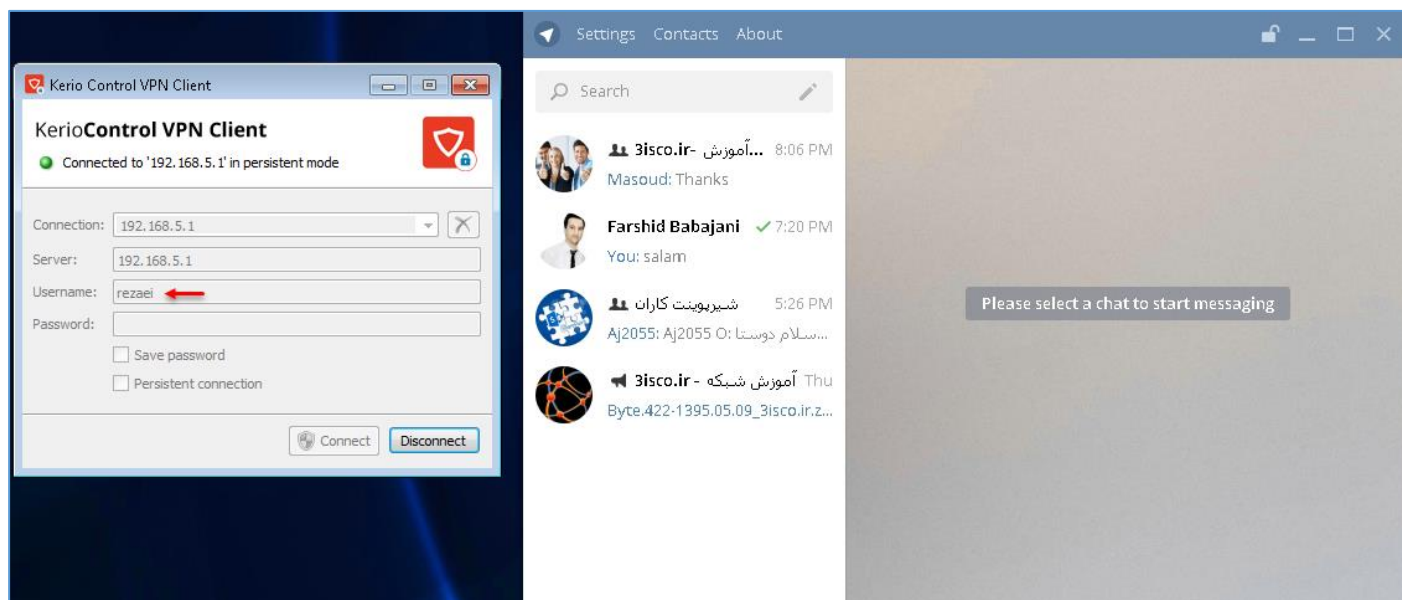

همانطور که در شکل بالا مشاهده می کنید، کاربر Rezaei از طریق VPN به کریو و اینترنت متصل شده است و بعد از متصل شدن به اینترنت، تلگرام را هم اجرا کرده است که با این کار می توانید در کریو، اطلاعات IP را بدست آورید.



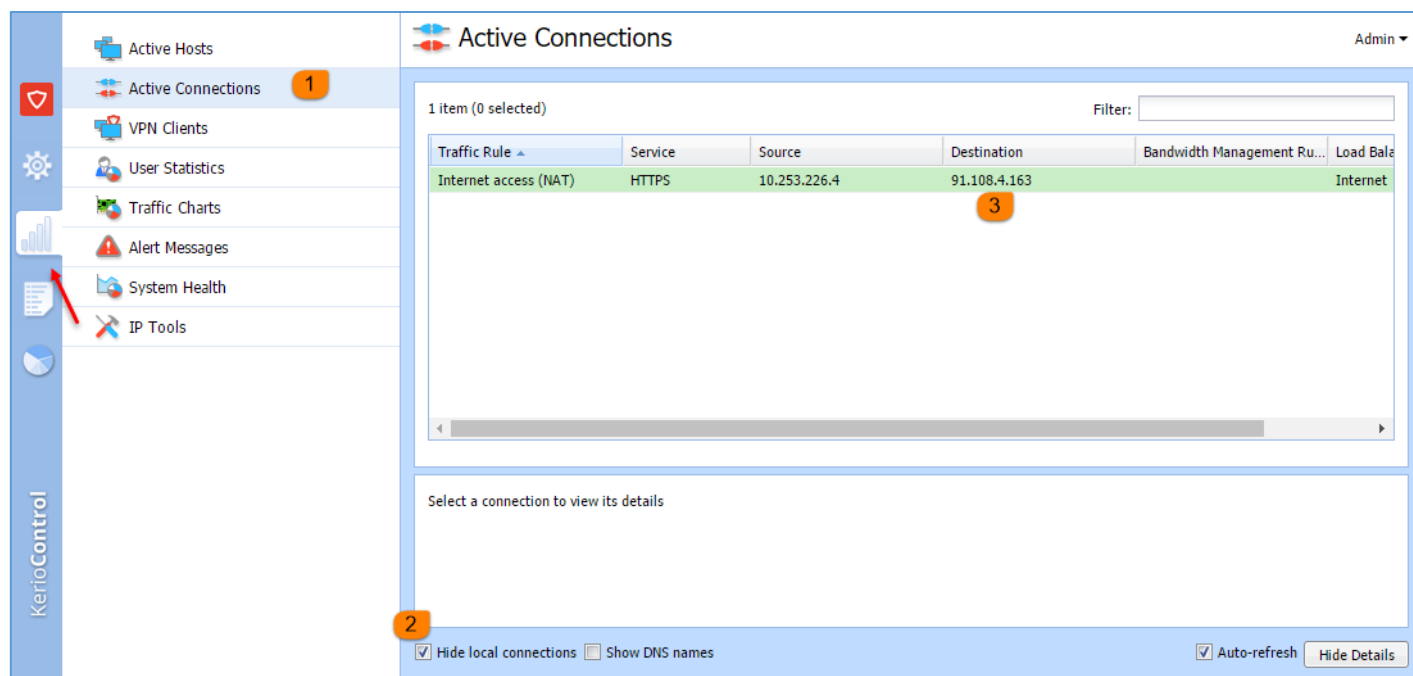

در شکل بالا وارد Kerio Controller و بعد وارد Status شوید و بر روی Active Connections که در قسمت شماری یک مشخص شده است، کلیک کنید که این قسمت، تمام ارتباطات کاربر را به صورت کلی نمایش می‌دهد، از آنجایی که ما احتیاج به ارتباط داخلی نداریم و می‌خواهیم آدرس IP تلگرام را بدست آوریم، بهتر است تیک گزینه‌ی شماری دو را انتخاب کنیم تا ارتباطات داخلی در لیست نمایش داده نشود، همانطور که در قسمت شماری سه مشاهده می‌کنید، یک Connection از نوع HTTPS مشخص شده است که این همان ارتباط تلگرام است و IP آن 91.108.4.163 می‌باشد، ما باید روی این IP، یک Rule در قسمت Traffic

Rule تعریف کنیم و این آدرس را ببندیم.

وارد Traffic Rules شوید و برای ایجاد Rule جدید بر روی Add کلیک کنید.

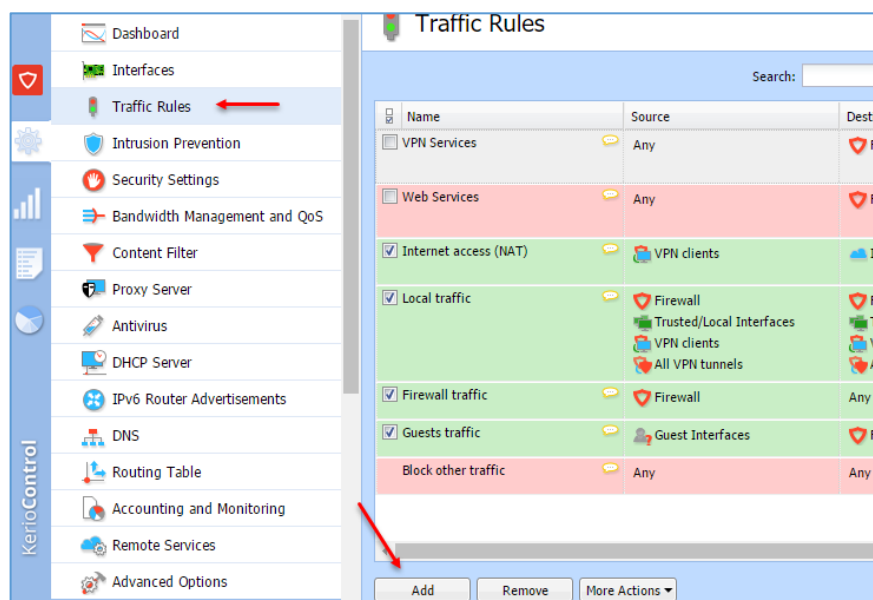

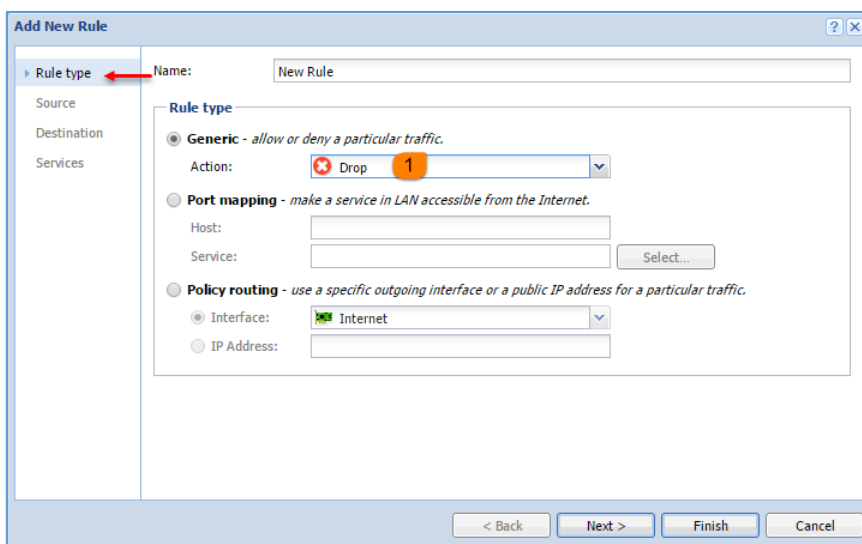

در قسمت Rule Type، گزینه‌ی Generic را انتخاب کنید و از لیست کشویی، گزینه‌ی Drop را انتخاب کنید تا همه‌ی ارتباطات به طرف این IP رد شود.

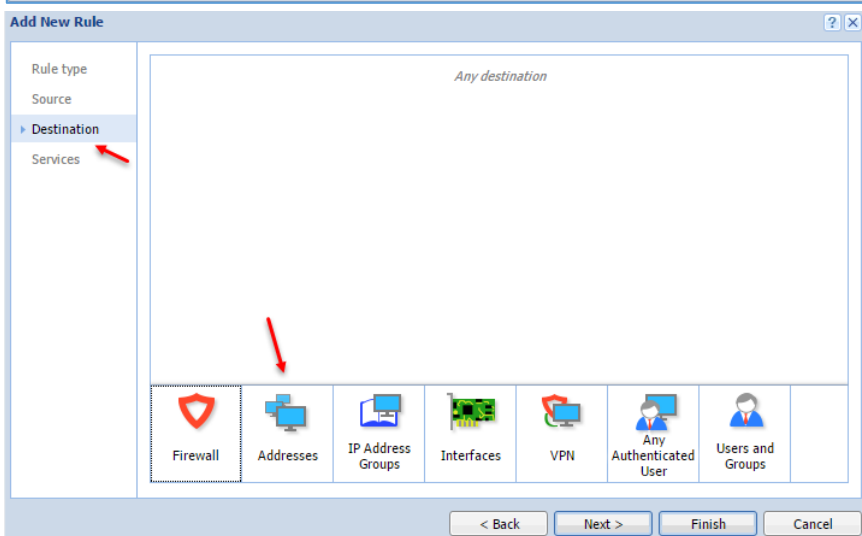

در مرحله‌ی بعد وارد قسمت Destination شوید و بر روی Address کلیک کنید.

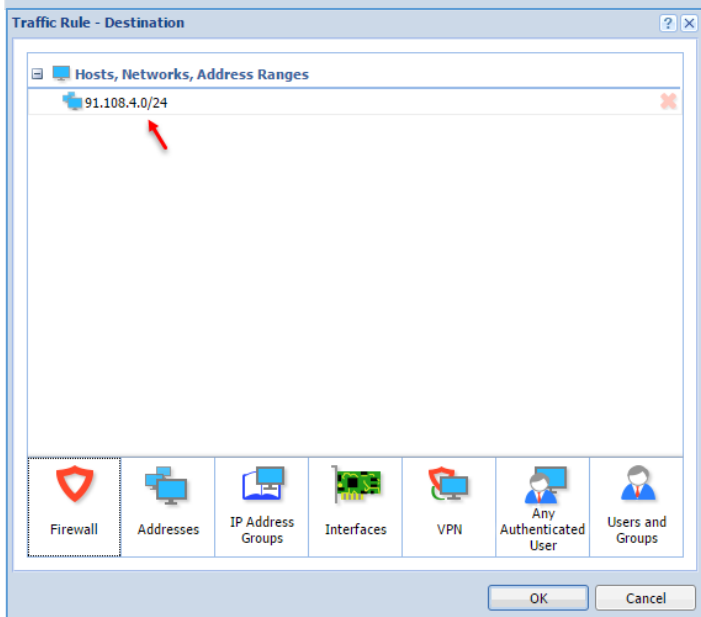

توجه داشته باشید در قسمت Source، نیازی به اضافه کردن گزینه‌ای نیست، اگر این کار را انجام ندهیم، یعنی همه‌ی ارتباطات (any) انتخاب می‌شود.

همانطور که مشاهده می‌کنید، آدرس IP وارد شده است، اما به صورت Networks وارد شده است، 24/ یعنی ۲۵۵,۲۵۵,۲۵۵,۰ که این اعداد به این اشاره دارد که تمام آدرس‌ها در رنج 91.108.4 انتخاب می‌شود؛ این کار به این دلیل است که شاید تلگرام آدرس خود را در همین رنج تغییر دهد که اگر تغییر کند با این کار، تلگرام دوباره بسته خواهد شد.

## Kerio Control 2016 - 3isco.ir

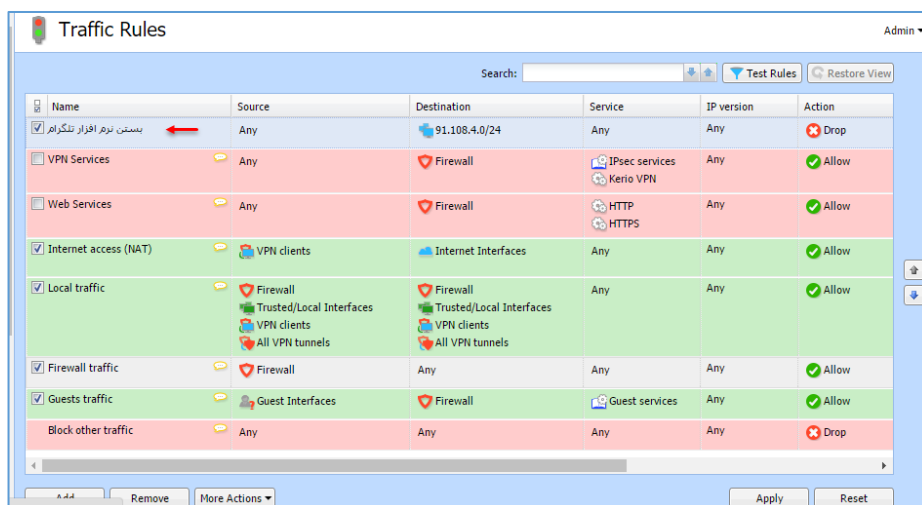

همانطورکه مشاهده می کنید یک Rule ایجاد شده است و IP آدرس 91.108.4.0/24 برای کل شبکه Drop شده است؛ بر روی Apply کلیک کنید تا Rule بر روی شبکه اعمال شود.

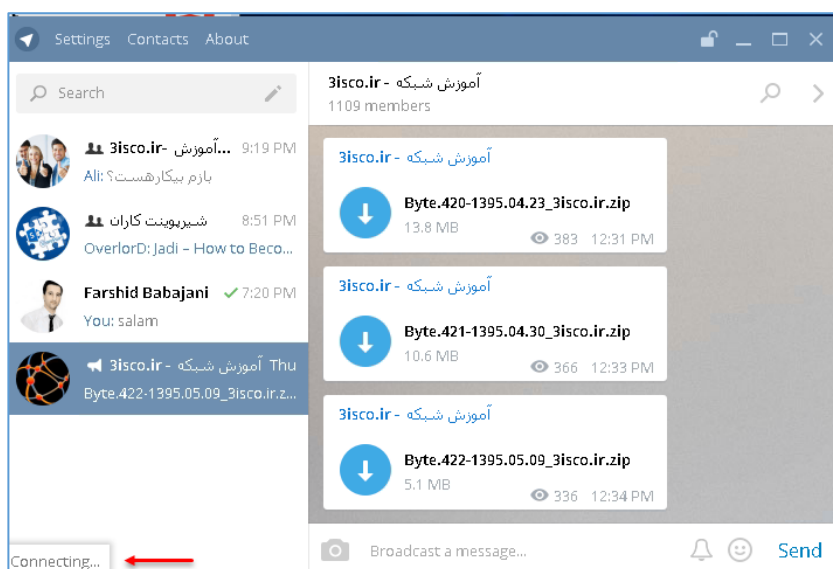

همانطورکه مشاهده می کنید، ارتباط کاربر با تلگرام قطع شده است و کاربر دیگر نمی تواند به تلگرام متصل شود. با این کار، اینترنت کاربر قطع نخواهد شد، تنها ارتباط آن با تلگرام قطع خواهد شد.

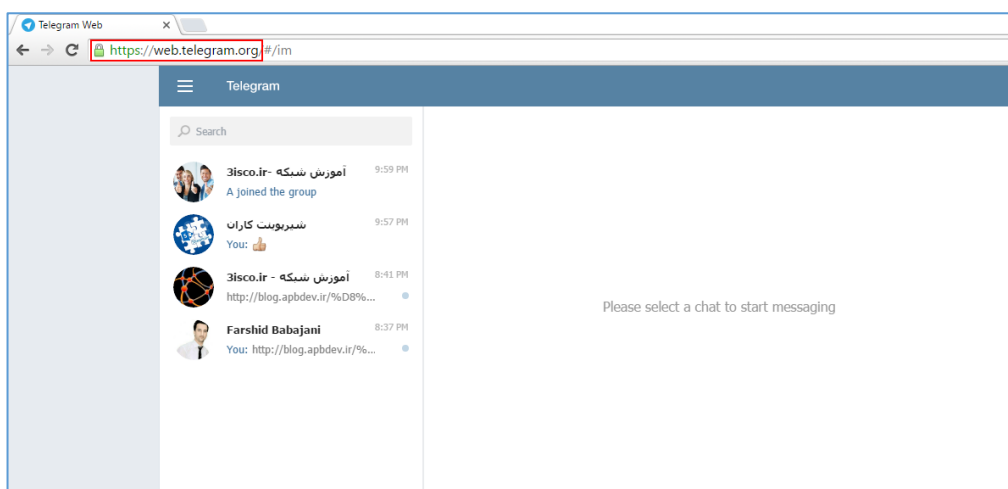

برای اینکه تلگرام تحت وب را نیز ببندید، با کاربر مورد نظر وارد تلگرام تحت وب شوید و بعد از آن به مانند قبل وارد تلگرام شوید.

## Kerio Control 2016 - 3isco.ir

Active Connections

3 items (0 selected)

Traffic Rule	Service	Source	Destination	Bandwidth Management Ru...	Load Balancing	Type
Internet access (NAT)	HTTPS	10.253.226.4	149.154.167.118		Internet	Outbound conne...
Internet access (NAT)	HTTPS	10.253.226.4	149.154.167.118		Internet	Outbound conne...
Internet access (NAT)	HTTPS	10.253.226.4	91.108.4.163		Internet	Outbound conne...

Connection information

Source IP: 10.253.226.4      Destination IP: 149.154.167.118  
 Source hostname: 10.253.226.4      Destination hostname: 149.154.167.118

☒ Hide local connections   ☐ Show DNS names   ☒ Auto-refresh  

در شکل بالا، همزمان، هر دو ورژن تلگرام تحت وب و Desktop توسط کاربر اجرا شده است که آدرس آن‌ها مشخص شده است، برای اینکه ورژن تحت وب را ببندید باید به مانند ورژن Desktop که قبلاً انجام دادیم آدرس 149.154.167.118 را ببندید.

Traffic Rules

Search: [ ]     

Name	Source	Destination	Service	IP version	Action
بستن نرم افزار تلگرام	Any	91.108.4.0/24	Any	Any	Drop
VPN Services	Any	Firewall	IPsec services Kerio VPN	Any	Allow
Web Services	Any	Firewall	HTTP HTTPS	Any	Allow
Internet access (NAT)	VPN clients	Internet Interfaces	Any	Any	Allow
Local traffic	Firewall Trusted/Local Interfaces	Firewall Trusted/Local Interfaces VPN clients All VPN tunnels	Any	Any	Allow
Firewall traffic	Any	Any	Any	Any	Allow
Guests traffic	Any	Any	Guest services	Any	Allow
Block other traffic	Any	Any	Any	Any	Drop

More Actions

- Duplicate
- Change Color
- Change Description...
- Show Traffic Chart
- Hide Rows
- Configure in Wizard...
- Edit Time Ranges...

برای اینکه Rule را دوباره ایجاد نکنید، می‌توانید از Rule قبلی که برای بستن تلگرام ایجاد کردیم، استفاده کنید و یک کپی از آن تهیه کنید، برای این کار به مانند شکل بالا، Rule مورد نظر و از قسمت More Actions گزینه Duplicate را انتخاب کنید.

## Kerio Control 2016 - 3isco.ir

**Traffic Rules** Admin

Search:  Test Rules Restore View

Name	Source	Destination	Service	IP version	Action
بستن نرم افزار تلگرام	Any	91.108.4.0/24	Any	Any	Drop
بستن تلگرام تحت وب	Any	149.154.167.0/24	Any	Any	Drop
VPN Services	Any	Firewall	IPsec services Kerio VPN	Any	Allow
Web Services	Any	Firewall	HTTP HTTPS	Any	Allow
Internet access (NAT)	VPN clients	Internet Interfaces	Any	Any	Allow
Local traffic	Firewall Trusted/Local Interfaces VPN clients All VPN tunnels	Firewall Trusted/Local Interfaces VPN clients All VPN tunnels	Any	Any	Allow
Firewall traffic	Firewall	Any	Any	Any	Allow
Guests traffic	Guest Interfaces	Firewall	Guest services	Any	Allow

Add Remove More Actions Apply Reset

در شکل روبرو، دو Rule ایجاد شده است که نام آنها مشخص شده است؛ در قسمت تحت وب، آدرس 149.154.167.0/24 وارد شده است که تمامی آدرسها در رنج ۱۴۹،۱۵۷،۱۶۷ بسته خواهد شد.

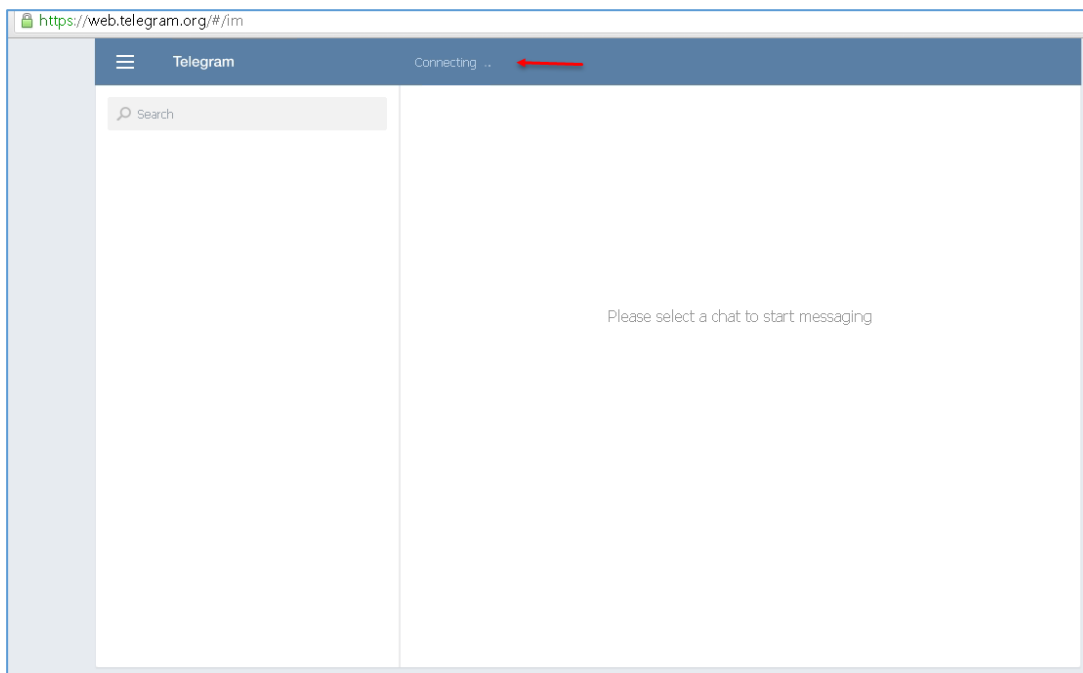

بعد از فعال کردن Rule، ارتباط کاربر با تلگرام تحت وب قطع شده است.

## بررسی Guest Interfaces:

در کریو، یک امکان وجود دارد تا بتوانیم برای مهمانان خود یک اینترنتیس تعریف کنیم تا آن‌ها بتوانند با استفاده از یک رمز عبور وارد اینترنت شوند، این موضوع می‌تواند شبیه به Hot Spot در میکروتیک باشد که برای مهمان‌ها یک مسیر جداگانه با زمان مشخص تعریف می‌شد تا آن‌ها نیز به اینترنت دسترسی داشته باشند.

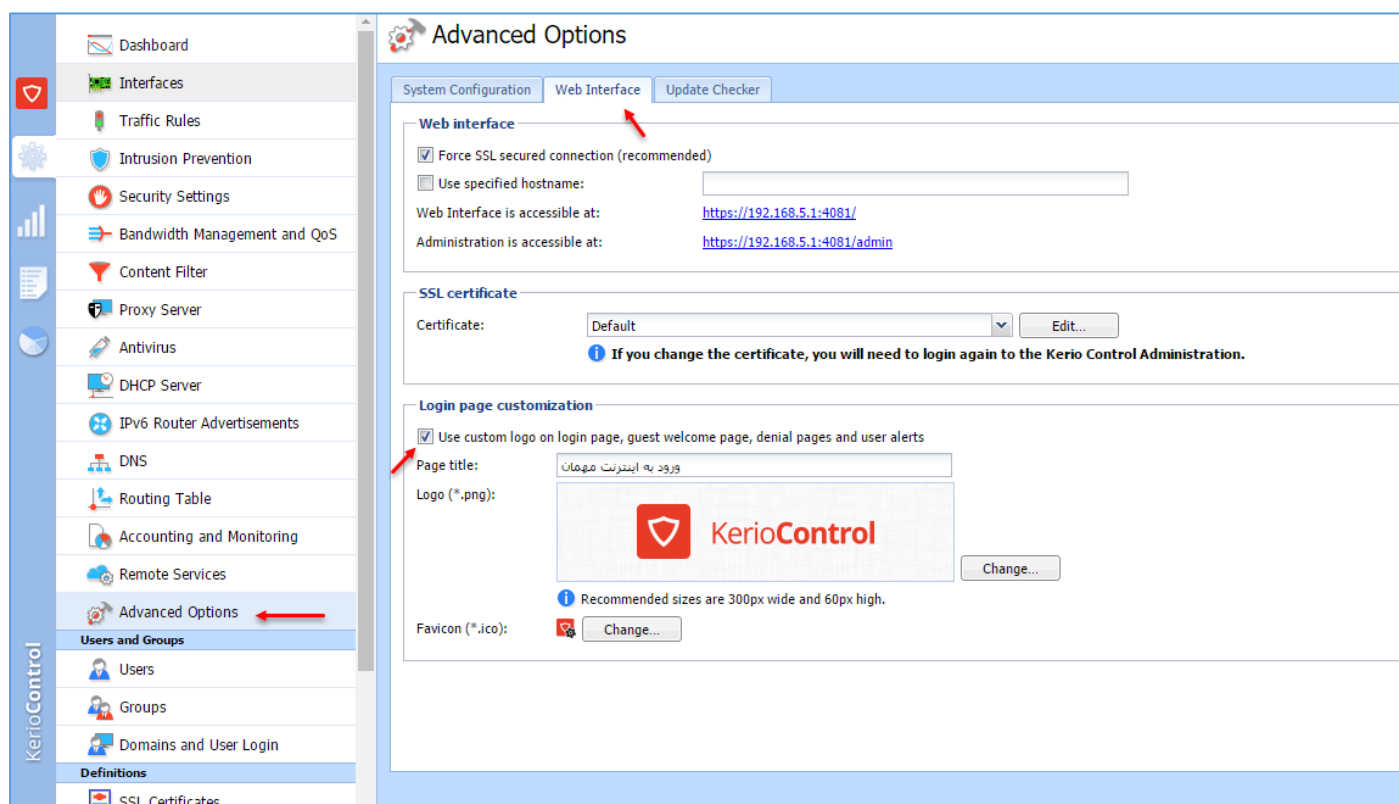

برای فعال کردن Guest Interface، به مانند شکل بالا وارد Advanced Options شوید و بعد وارد تب Web Interface شوید و برای اینکه یک صفحه برای ورود کاربر به اینترنت مهمان ظاهر شود باید تیک گزینه‌ی Use Custom logo on... را انتخاب کنید؛ در قسمت Page title، عنوان صفحه را وارد کنید و در قسمت Logo می‌توانید با کلیک بر روی دکمه‌ی Change، آرم شرکت خود را وارد و در قسمت Favicon، یک آیکون به دلخواه خود وارد کنید، بعد از انجام کارهای بالا بر روی Apply کلیک کنید.

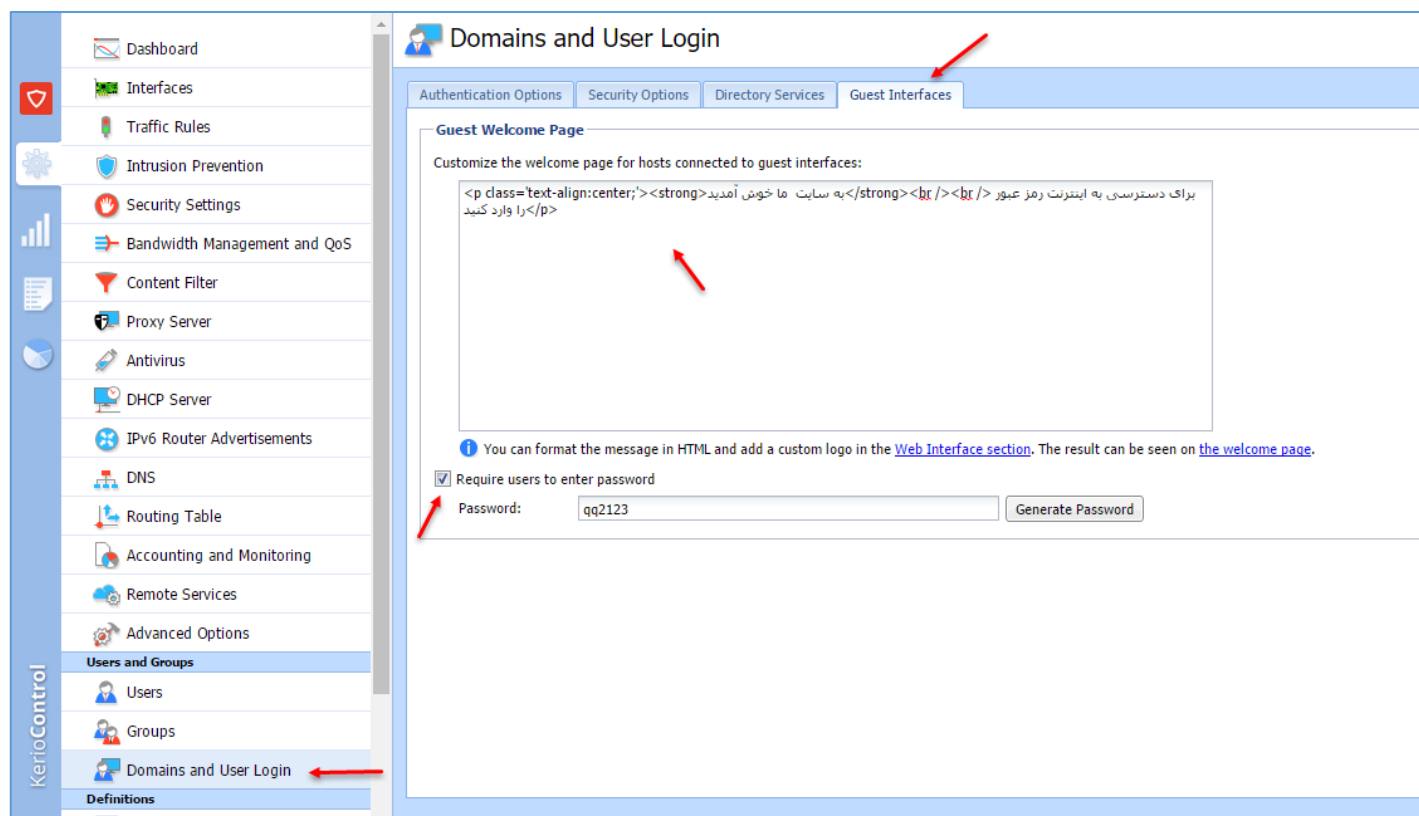

در مرحله‌ی دوم به مانند شکل بالا، از سمت چپ بر روی Domains and User Login کلیک کنید و وارد تب Guest Interfaces شوید؛ در این صفحه شما می‌توانید صفحه‌ای که برای کاربر نمایش داده می‌شود را ویرایش کنید که این کار را در کد HTML انجام دادیم، اگر تیک گزینه‌ی Require users to enter password را انتخاب کنید از کاربر درخواست رمز عبوری می‌شود که در قسمت Password وارد کرده‌اید. بر روی Apply کلیک کنید و به ادامه‌ی کار توجّه کنید.

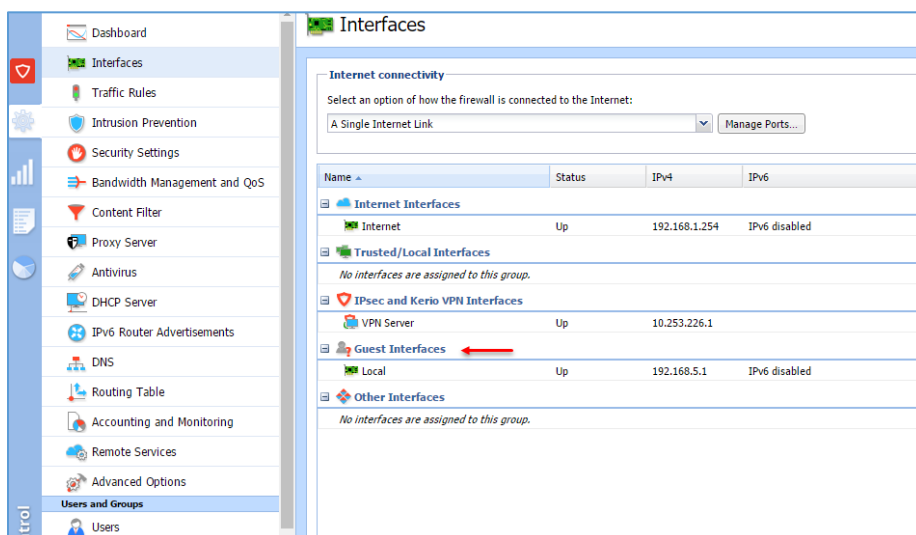

در مرحله‌ی بعد برای اینکه کاربران، زمانی که سائیتی را باز می‌کنند وارد صفحه‌ی ورود شوند، می‌توانید Interface داخلی شبکه را که با نام Local قرار دادیم را وارد قسمت Guest Interface کنید، بر روی Apply کلیک کنید.

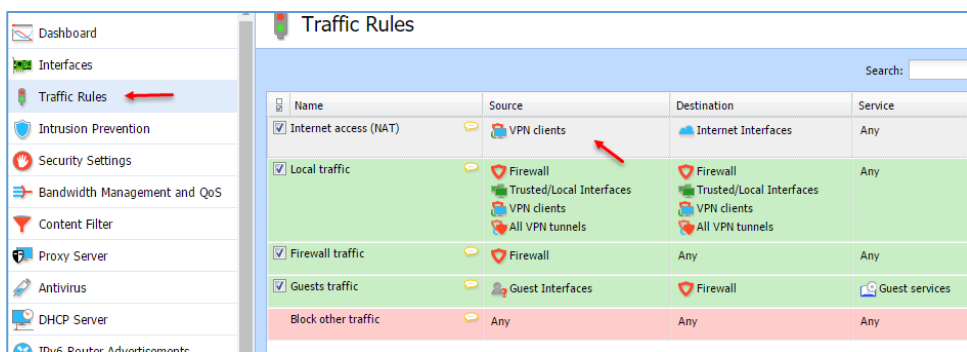

در مرحله‌ی آخر باید Interface Guest را در Rule مربوط به اینترنت قرار دهید، برای انجام این کار در قسمت Source مربوط به Access (NAT) Internet

دو بار کلیک کنید.

به مانند شکل بر روی گزینه‌ی یک، یعنی Interface کلیک کنید و در پنجره‌ی باز شده بر روی Guest Interfaces کلیک کنید و در آخر نیز بر روی ok کلیک کنید تا این Interface به لیست اضافه شود.

بر روی Apply کلیک کنید تا همه چیز ok شود.

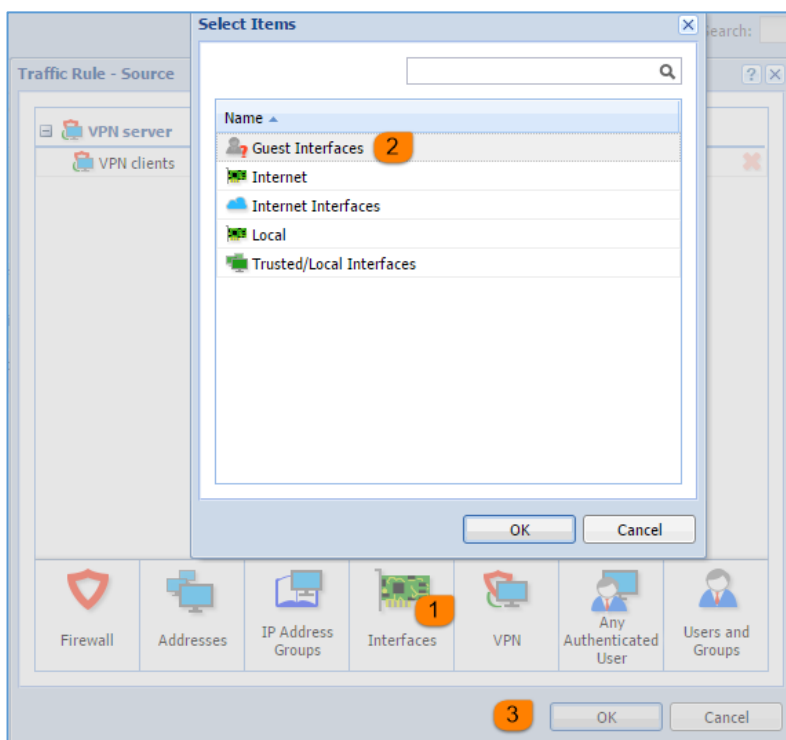

همانطور که در شکل روبرو مشاهده می‌کنید، زمانی که کاربر مورد نظر سایتی را درخواست می‌کند، برای او صفحه‌ی Kerio Control ظاهر می‌شود که باید رمز عبور را وارد کند تا وارد اینترنت شود.

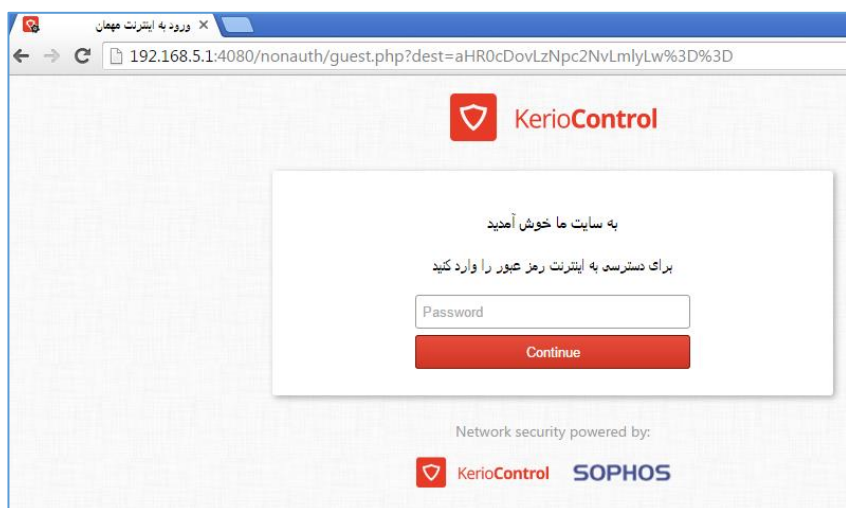



## فعال سازی کش سرور در کریو:

سرویس Cash یک Proxy Server برای صرفه جویی در پهنای باند و هزینه است؛ بر فرض اگر کاربری، یک سایت، مثلاً google.com را باز کرد، اطلاعات این سایت در کش سرور ذخیره خواهد شد و اگر کاربران دیگر، سایت Google.com را درخواست کنند، دیگر کریو به ISP مراجعه نمی کند، بلکه در خود سرور، سایت را برای کاربر اجرا می کند که این کار، سرعت عمل را افزایش می دهد و صرفه جویی حداقل ۵۰ درصدی را در مصرف پهنای باند انجام می دهد.

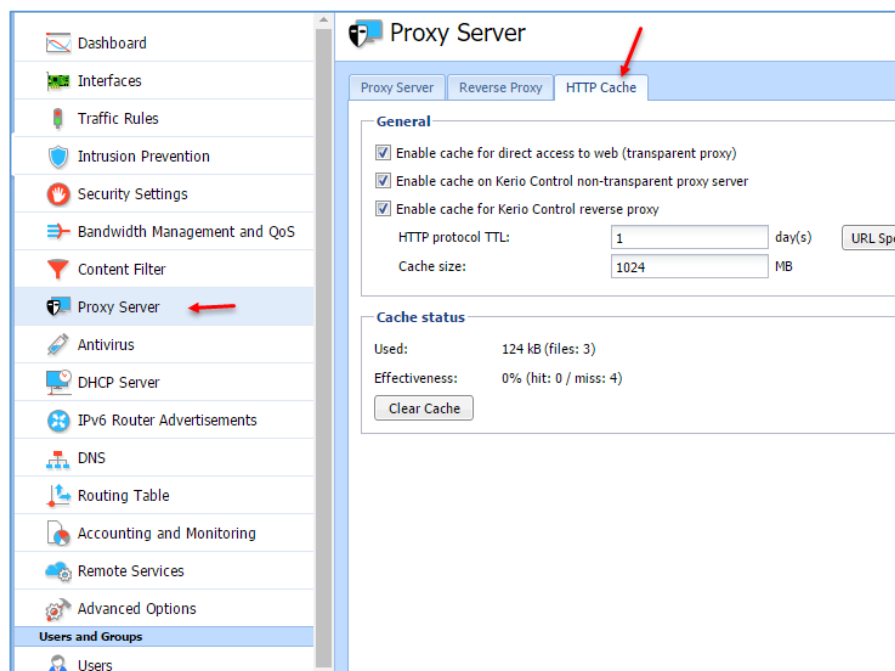

برای فعال کردن کش سرور وارد Proxy Server شوید و در صفحه ی باز شده وارد تب HTTP Cache شوید و تیک هر سه گزینه را فعال کنید، در قسمت Cache size می توانید حداکثر فضای کش را وارد کنید که به صورت پیش فرض ۱۰۲۴ مگابایت در نظر گرفته شده است.

بعد از این کار بر روی Apply کلیک کنید تا اطلاعات ذخیره شود، بعد از

آن، اگر کاربران وارد سایتی شوند اطلاعات آن سایت در سرویس کش ذخیره خواهد شد و کاربران بعدی می توانند با سرعت بیشتری به سایت دسترسی داشته باشند.

مزایای این روش را در قسمت قبل بیان کردیم، اما این روش معایبی نیز دارد، اگر سایتی در سرویس کش سرور ذخیره شود و آن سایت در هر لحظه در حال تغییر و آپدیت باشد، مانند سایت های خبری، کاربران نمی توانند در همان لحظه، سایت آپدیت شده را مشاهده کنند، بلکه سایت قدیمی تر را مشاهده خواهند کرد که برای رفع این مشکل می توانند از کلید ترکیبی CTRL + F5 استفاده کنند.

## فعال سازی آنتی ویروس در کریو:

این سرویس یکی از سرویس های پرکاربرد در کریو است که می تواند تا حدود زیادی، امنیت شبکه ی شما را حفظ کند و فایل های مختلف را کنترل کند، برای فعال سازی این سرویس به صورت زیر عمل کنید:

The screenshot displays the Kerio Control 2016 interface for configuring the Antivirus service. The left sidebar contains a navigation menu with options like Dashboard, Interfaces, Traffic Rules, Intrusion Prevention, Security Settings, Bandwidth Management and QoS, Content Filter, Proxy Server, Antivirus (selected), DHCP Server, IPv6 Router Advertisements, DNS, Routing Table, Accounting and Monitoring, Remote Services, Advanced Options, Users and Groups, Users, and Groups. The main content area is titled 'Antivirus' and has three tabs: 'Antivirus Engine', 'HTTP, FTP Scanning', and 'Email Scanning'. The 'Antivirus Engine' tab is active, showing several configuration sections. Section 1, 'Antivirus software', includes a checked checkbox for 'Use the integrated antivirus engine' and a status message 'The internal antivirus is running OK.' Section 2, 'Integrated antivirus engine', shows a checked checkbox for 'Check for update every 8 hours' and an 'Update Now' button. It also displays 'Last update check: 7 hours ago', 'Current virus database updated: Never', 'Virus database version: 5.11.8586422', and 'Scanning engine version: 3.63.1.0'. Section 3, 'Protocols', has checkboxes for 'Enable HTTP scanning', 'Enable FTP scanning', 'Enable SMTP scanning (for inbound connections only)', and 'Enable POP3 scanning'. A note indicates 'SMTP scanning is not compatible with greylisting.' Section 4, 'Settings', has a checked checkbox for 'Scan only files that are smaller than: 4096 KB'.

برای فعال سازی Antivirus، به مانند شکل بالا وارد قسمت Antivirus شوید و تیک گزینه ی Use the integrated antivirus engine را انتخاب کنید، با این کار بعد از ۱ یا ۲ دقیقه، سرویس آنتی ویروس فعال خواهد شد؛ قسمت شماره ی دو، مربوط به آپدیت کردن آنتی ویروس است که اگر سرور Kerio شما اصل باشد، این کار با کلیک بر روی Update Now انجام خواهد شد، اما اگر کرک کرده باشید، این کار به علت بسته بودن سایت کریو انجام نخواهد گرفت. در قسمت شماره ی سه، پروتکل هایی که توسط این سرویس بررسی می شود،

انتخاب شده است، در قسمت شماره‌ی چهار نیز، تنها فایل‌هایی اسکن می‌شوند که حجم آن‌ها کمتر از ۴۰۹۶ کیلوبایت باشد که این مقدار را می‌توانید به دلخواه خود تغییر دهید.

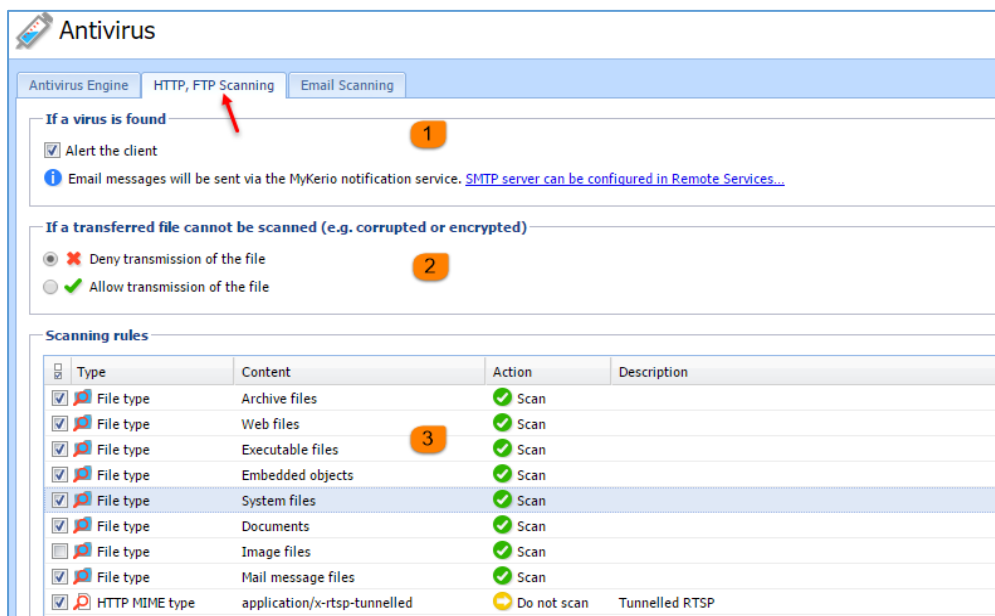

در تب HTTP, FTP Scanning می‌توانید

مشخص کنید که چه نوع فایل‌هایی اسکن شوند.

در قسمت شماره‌ی یک، اگر

تیک گزینه‌ی Alert the

client را انتخاب کنید،

زمانی که یک ویروس در

فایل‌های کاربر پیدا شود، یک

ایمیل ارسال خواهد شد که برای ارسال ایمیل باید SMTP را فعال کنید که در ادامه، این کار را انجام خواهیم داد؛ در قسمت شماره‌ی دو، اگر آنتی ویروس فایلی را نتوانست بررسی کند، مثلاً اگر آن فایل قفل‌گذاری شده یا خراب باشد با انتخاب گزینه‌ی Deny tra...، فایل انتقال داده نمی‌شود و اگر گزینه‌ی Allow tra... را انتخاب کنید، فایل انتقال داده خواهد شد؛ در قسمت شماره‌ی سه نیز می‌توانید نوع فایل برای اسکن را انتخاب کنید.

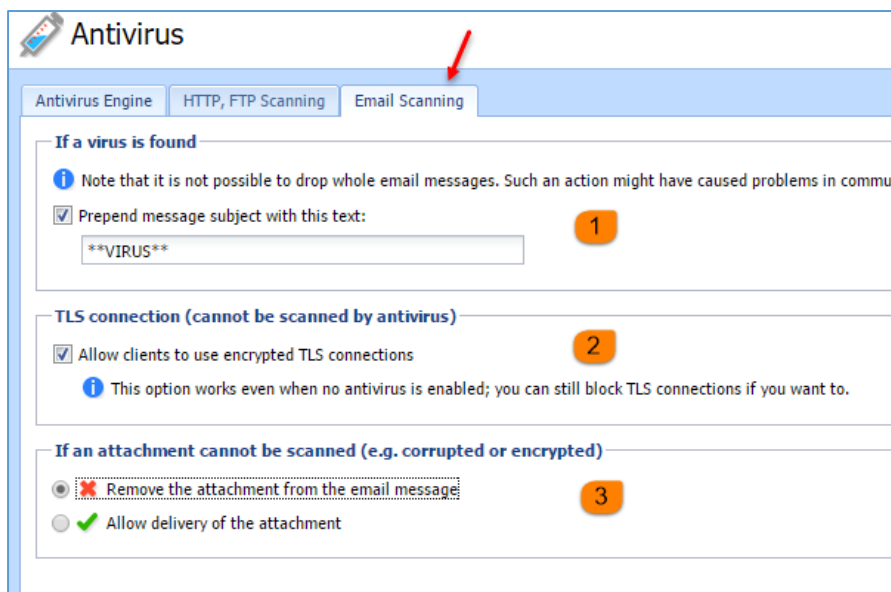

در تب Email Scanning و در

قسمت شماره‌ی یک، اگر در عنوان

ایمیل، Virus نوشته شده باشد آن

ایمیل، Drop خواهد شد، شما

می‌توانید به جای Virus، یک نام به

دلخواه خود وارد کنید.

در قسمت شماره‌ی دو به کاربر اجازه

داده خواهد شد که از پروتکل TLS

برای استفاده از سرور ایمیل خود استفاده کند، اگر کاربر از پروتکل TLS استفاده کند، دیگر آنتی ویروس نمی تواند ایمیل های کاربر را بررسی کند.

در قسمت شماره ی سه، اگر ایمیلی دارای فایل پیوست باشد و آنتی ویروس نتواند آن را اسکن کند، پیوست مورد نظر از ایمیل حذف خواهد شد، اگر نمی خواهید این کار انجام شود، گزینه ی دوم را انتخاب کنید.

برای فعال سازی ایمیل و سرویس SMTP به مانند زیر عمل کنید:

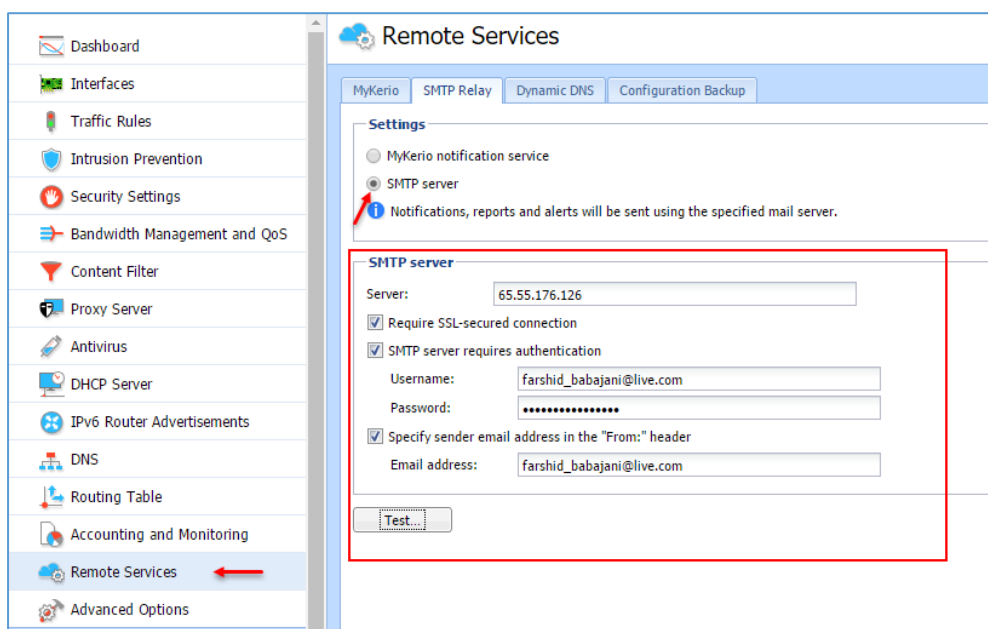

وارد قسمت Remote Services و بعد وارد SMTP Relay شوید و گزینه ی SMTP Server را انتخاب کنید و آدرس سرور ایمیل خود را در قسمت Server وارد کنید، اگر سرور ایمیل شما از پروتکل SSL یا TLS استفاده می کند، تیک گزینه ی Require SSL-

secures را انتخاب و برای وارد کردن نام کاربری و رمز عبور خود، تیک گزینه ی SMTP server را انتخاب و نام کاربری و رمز عبور مربوط به ایمیل خود را وارد کنید و در قسمت Specify Sender email، آدرس ایمیل خود را دوباره وارد و بر روی Test کلیک کنید.

در حال ارسال ایمیل....

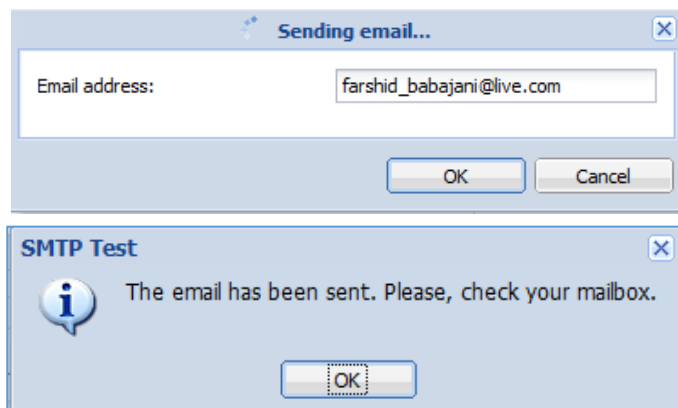

اگر ایمیل درست کار کند با پیغام روبرو مواجه خواهید شد.

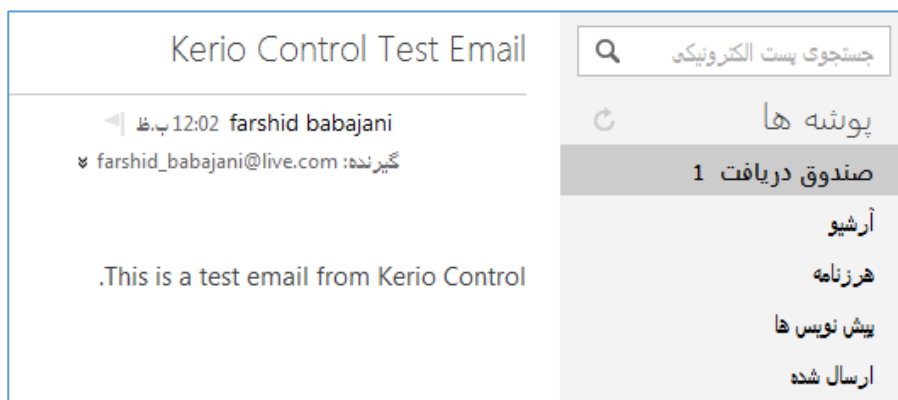

محتوای ایمیل را نیز در صندوق دریافت مشاهده می کنید.

## بررسی سرویس Intrusion Prevention:

این سرویس یک سیستم تشخیص نفوذ و پیشگیری (IDS / IPS) است که روی ترافیک شبکه کار می کند و تمامی حملات به شبکه را تشخیص می دهد.

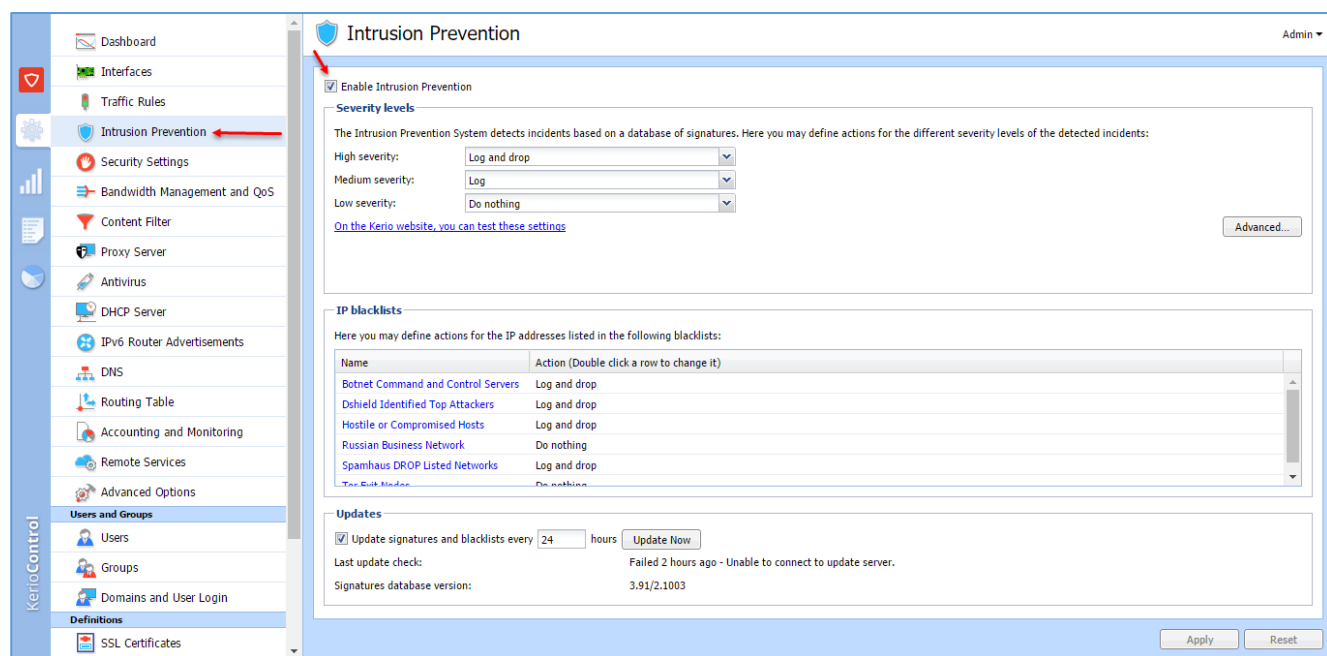

برای فعال سازی این سرویس باید به مانند شکل بالا وارد Intrusion Prevention شوید و تیک گزینه ی Enable Intrusion Prevention را انتخاب کنید؛ در این سرویس بر اساس بررسی های کنترلی IDS و IPS، اطلاعات کنترل و اگر با سایتی مواجه شود که خطر ساز است آن سایت را Drop می کند؛ برای تست این موضوع می توانید بر روی [این لینک](#) کلیک کنید.

## Backup و Restore در Kerio Control

برای حفظ تنظیمات و اطلاعات سرور کریو باید از آن، یک فایل پشتیبان تهیه کنید تا در موقع از دست رفتن اطلاعات، دوباره بتوانید اطلاعات قبلی را به سرور برگردانید.

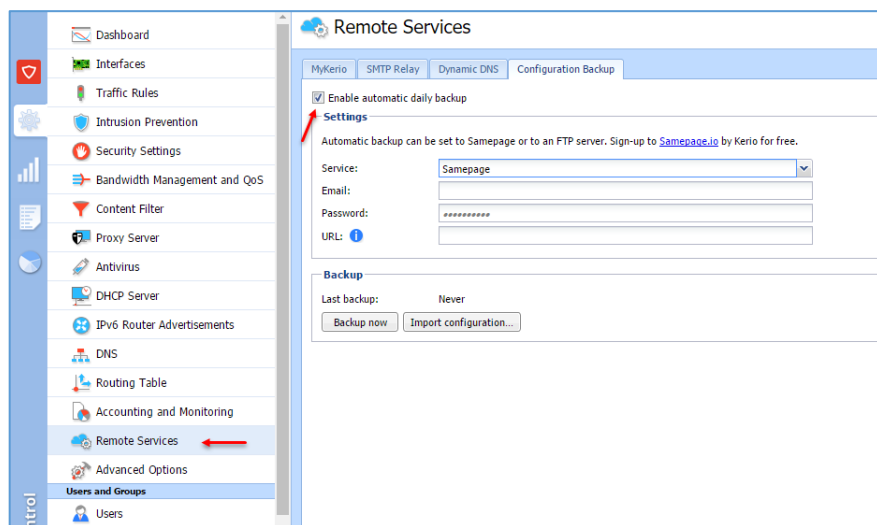

برای فعال‌سازی Backup در کریو به مانند شکل روبرو وارد قسمت Remote Services و بعد از آن وارد تب Configuration Backup شوید؛ در این قسمت، دو گزینه در قسمت Service وجود دارد که باید برای Backup استفاده کنید، یکی سایت samepage است که یکی از ابزارهای

کریو برای این کار است که با ثبت‌نام در این سایت، یک فضا به شما داده خواهد شد و می‌توانید اطلاعات را در آن قرار دهید، گزینه‌ی دیگر در این قسمت، گزینه‌ی FTP است که شما می‌توانید یک سرور FTP راه‌اندازی کنید و آدرس آن را به کریو دهید تا بتواند اطلاعات را در آن قرار دهد.

برای شروع از سایت Samepage.io استفاده کنید، برای کار با این سایت باید وارد لینک زیر شوید و ثبت‌نام را انجام دهید:

<https://www.samepage.io/sign-up>

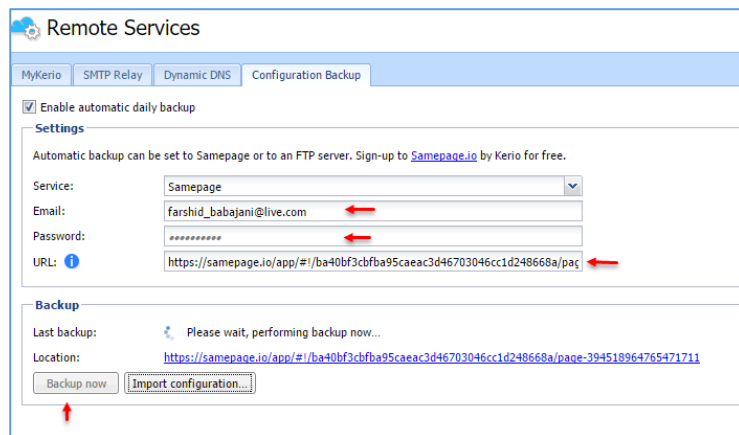

بعد از ثبت‌نام در سایت باید اطلاعات خود را به مانند شکل روبرو وارد کنید و در قسمت URL، آدرس یک صفحه در سایت مورد نظر که ایجاد می‌کنید را وارد و بر روی Backup now کلیک کنید تا اطلاعات به سایت مورد نظر ارسال شود.

برای ارسال اطلاعات از طریق FTP باید یک سرور برای این کار در شبکه ایجاد کنید؛ برای این کار به صورت زیر عمل کنید.

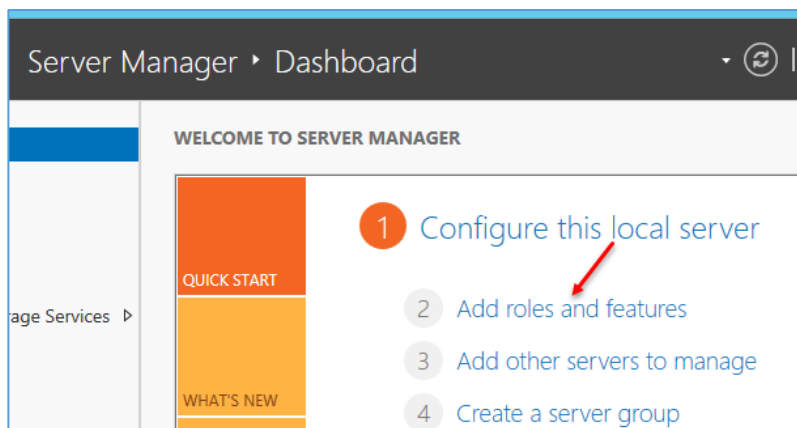

برای راه‌اندازی سرویس FTP از ویندوز سرور ۲۰۱۲ استفاده کنید؛ برای شروع وارد ویندوز سرور ۲۰۱۲ شوید و ابزار server Manager را اجرا و بر روی Add roles and features کلیک کنید.

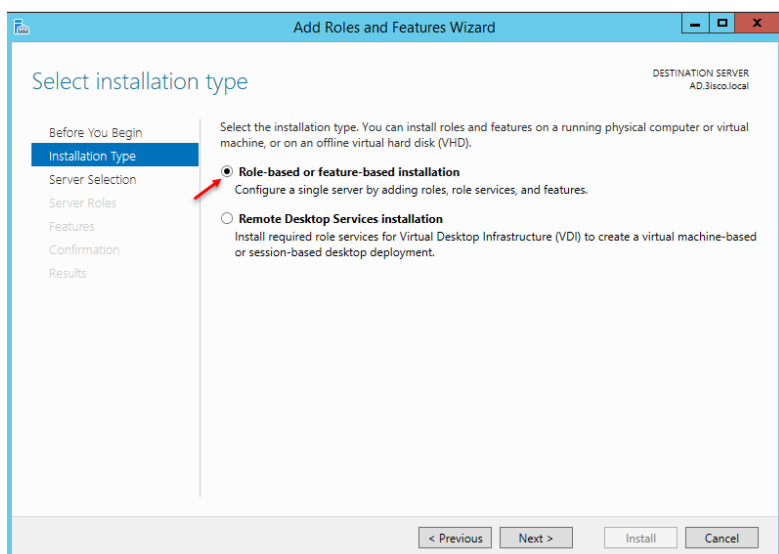

در این صفحه، گزینه‌ی Role-based or .... را انتخاب و بر روی Next کلیک کنید.

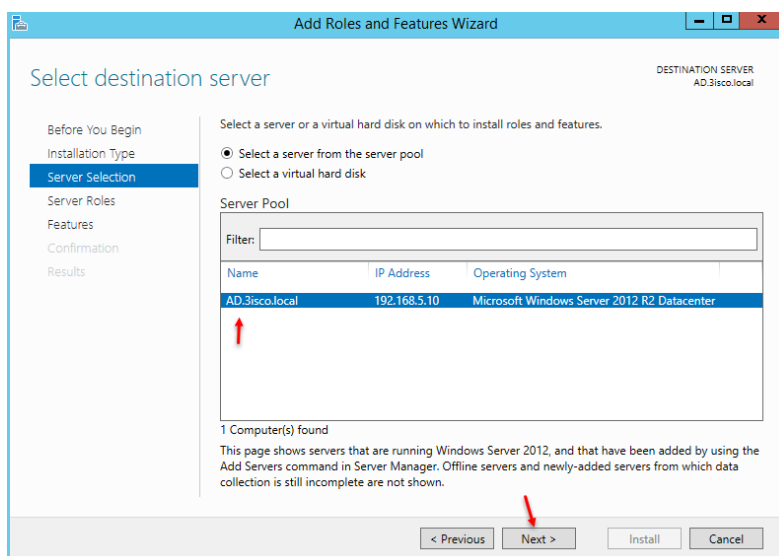

در این صفحه، نام سرور خود را انتخاب و بر روی Next کلیک کنید.

## Kerio Control 2016 - 3isco.ir

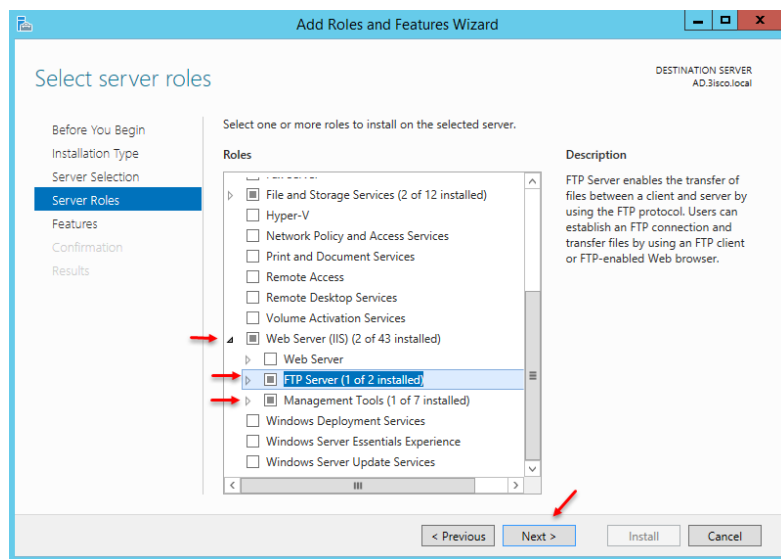

در این صفحه باید سرویس IIS را به مانند شکل روبرو فعال کنید، در قسمت مورد نظر فقط کافی است گزینه ی FTP Server را انتخاب کنید، چون نیازی به Web Server نداریم، بعد از انتخاب بر روی Next کلیک کنید.

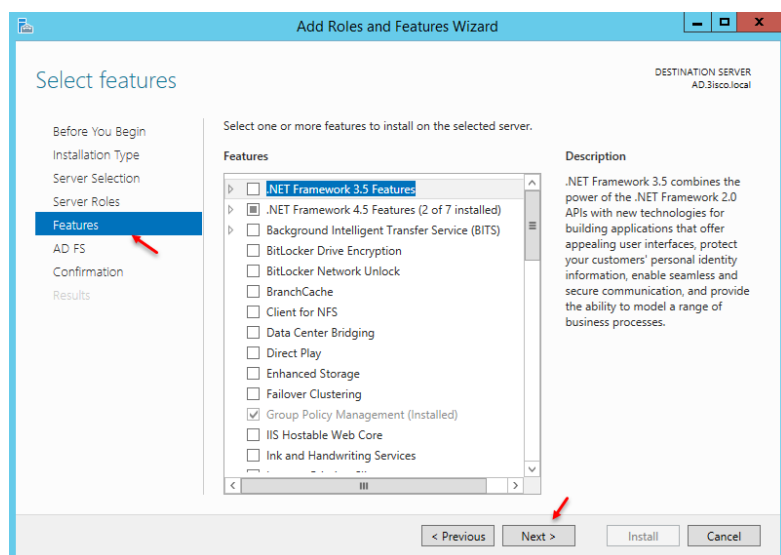

در این صفحه، تنها بر روی Next کلیک کنید.

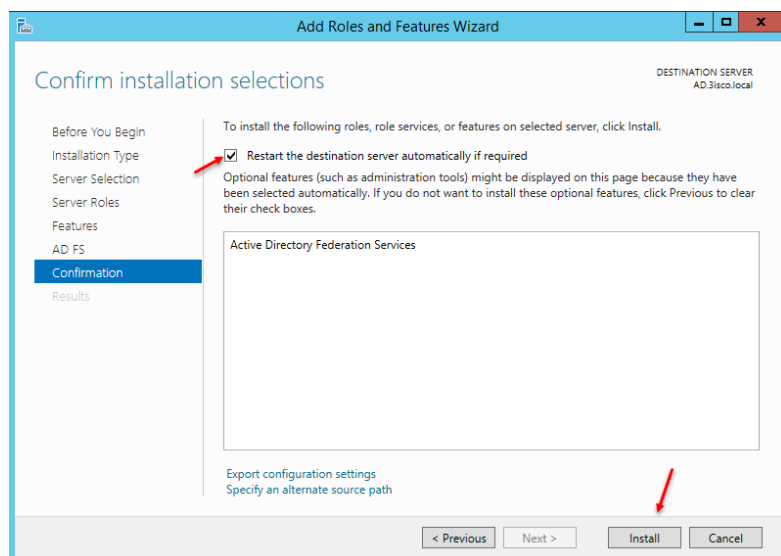

در این قسمت، تیک گزینه ی Restart the.... را انتخاب و بر روی install کلیک کنید تا بعد از نصب سرویس سرور Restart شود، البته در صورت نیاز Restart می شود.



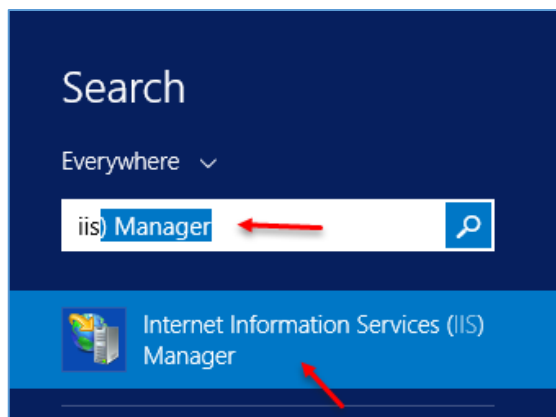

بعد از نصب سرویس وارد Search شوید و سرویس iis را اجرا کنید.

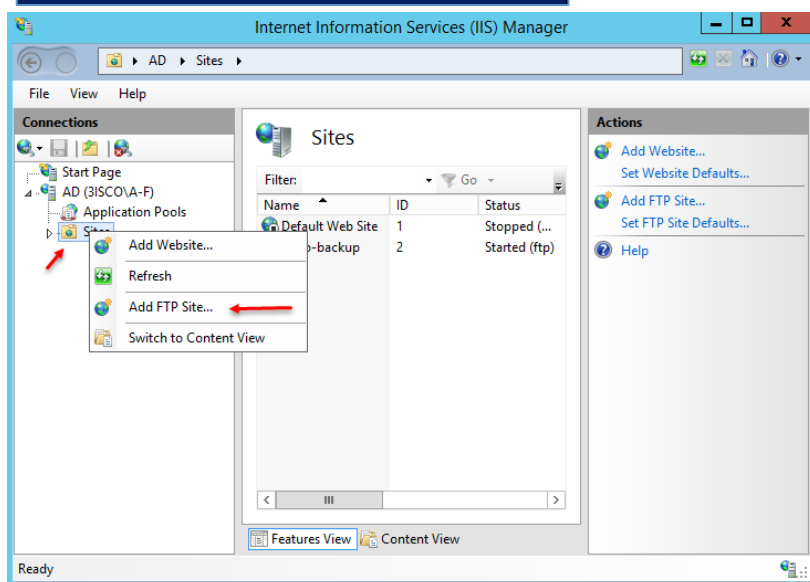

همانطور که مشاهده می کنید، سرویس مورد نظر اجرا شده است، به مانند شکل بر روی Sites کلیک راست کنید و گزینه Add FTP Site را انتخاب کنید.

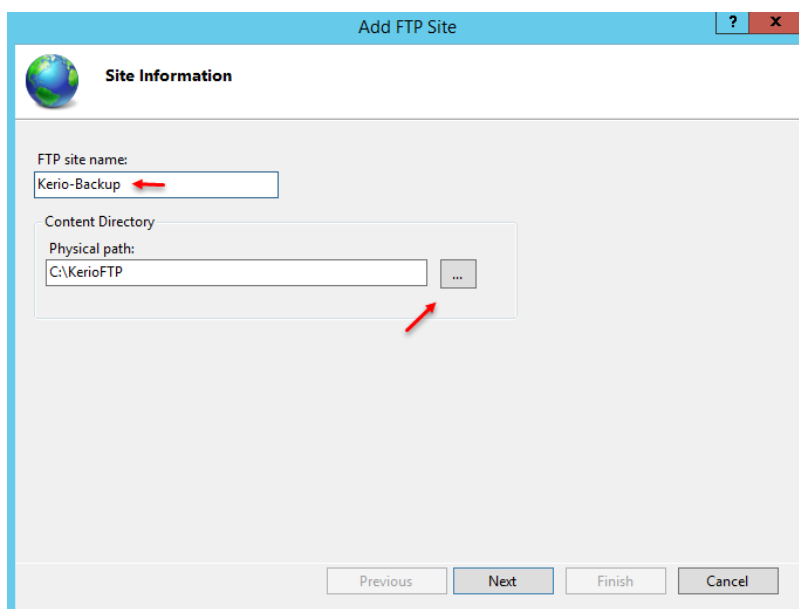

در این صفحه و در قسمت Ftp site name نام دلخواه خود را وارد کنید و در قسمت Physical Path، یک آدرس برای ذخیره کردن اطلاعات انتخاب کنید و بر روی Next کلیک کنید.

**Add FTP Site**

**Binding and SSL Settings**

Binding

IP Address: All Unassigned Port: 21

☐ Enable Virtual Host Names:  
Virtual Host (example: ftp.contoso.com):

☒ Start FTP site automatically

SSL

☒ No SSL  
☐ Allow SSL  
☐ Require SSL

SSL Certificate: Not Selected [Select...] [View...]

[Previous] [Next] [Finish] [Cancel]

در این صفحه، پورت مربوط به سرویس FTP را مشاهده می‌کنید که می‌توانید آن را تغییر دهید، اما پورت پیش‌فرض آن ۲۱ است، در قسمت SSL می‌توانید پروتکل SSL را برای ارتباط FTP فعال کنید تا ارتباط به صورت امن انجام شود؛ در این لحظه، گزینه‌ی No SSL را انتخاب و بر روی Next کلیک کنید.

**Add FTP Site**

**Authentication and Authorization Information**

Authentication

☐ Anonymous  
☒ Basic

Authorization

Allow access to: Specified users

administrator

Permissions

☒ Read  
☒ Write

[Previous] [Next] [Finish] [Cancel]

در این صفحه که مربوط به تأیید هویت است، گزینه‌ی Basic را انتخاب کنید و در قسمت Authorization، گزینه‌ی Specified Users را انتخاب کنید و یک کاربر که برای دسترسی به FTP نیاز دارید را وارد کنید و تیک گزینه‌ی Read و Write را انتخاب کنید و بر روی Finish کلیک کنید.

**Remote Services**

MyKerio SMTP Relay Dynamic DNS Configuration Backup

☒ Enable automatic daily backup

Settings

Automatic backup can be set to Samepage or to an FTP server. Sign-up to [Samepage.io](#) by Kerio for free.

Service: FTP

Username: administrator

Password: \*\*\*\*\*

URL: ftp://192.168.5.10/

Backup

Last backup: less than a minute ago

Location: ftp://192.168.5.10/

[Backup now] [Import configuration...]

بعد از اینکه سرویس FTP را راه‌اندازی کردید به‌مانند شکل روبرو وارد Remote Services شوید و تیک گزینه‌ی Enable automatic... را انتخاب کنید تا سرویس backup فعال شود؛ در قسمت شماره‌ی یک، گزینه‌ی FTP را انتخاب کنید و در قسمت

## Kerio Control 2016 - 3isco.ir

شماره‌ی دو، نام کاربری که در قسمت ایجاد سایت در FTP وارد کردیم را در این قسمت وارد کنید و در قسمت شماره‌ی سه، آدرس سرور FTP را به صورت [FTP://192.168.5.10/](ftp://192.168.5.10/) وارد کنید که به جای ۱۹۲،۱۶۸،۵،۱۰ آدرس سرور خود را وارد و در پایان بر روی **Apply** کلیک کنید تا اطلاعات ذخیره شود؛ بعد از این کار بر روی **Backup New** کلیک کنید تا کار ایجاد پشتیبان انجام شود.

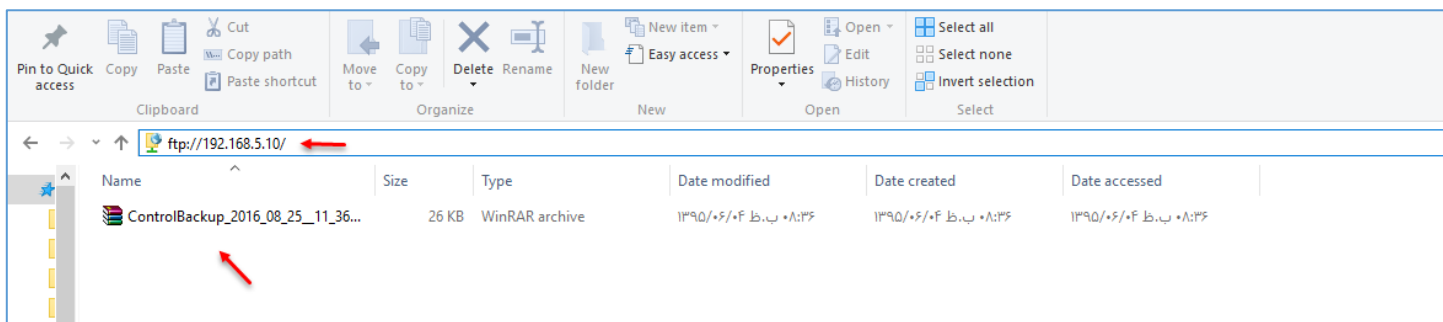

بعد از ایجاد Backup، اگر وارد آدرس FTP به مانند شکل بالا شوید، فایل مورد نظر را که با پسوند gz است را مشاهده می‌کنید.

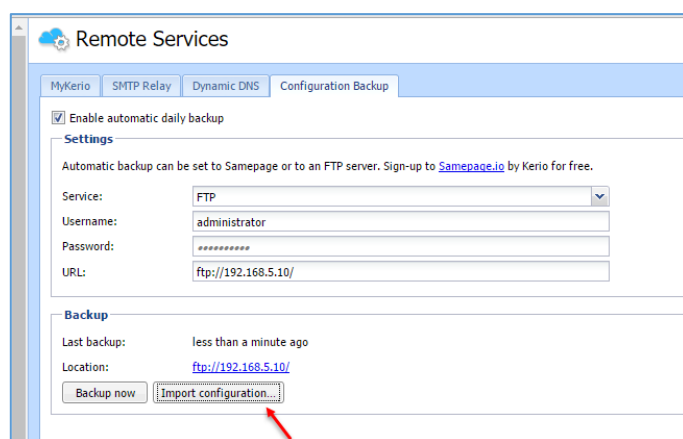

برای اینکه بتوانید Backup ایجادشده را Restore کنید باید به مانند شکل روبرو بر روی **Import Configuration** کلیک کنید.

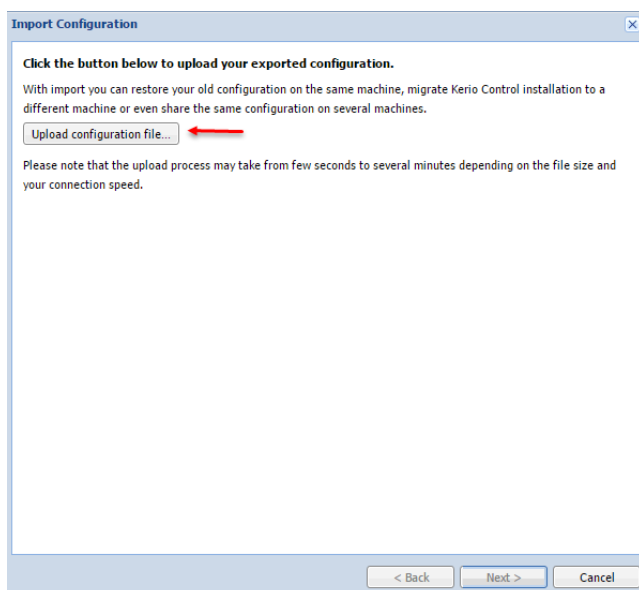

در این صفحه بر روی **Upload Configuration File** کلیک کنید و فایل Backup ایجادشده در سرور Ftp را انتخاب کنید.

## Kerio Control 2016 - 3isco.ir

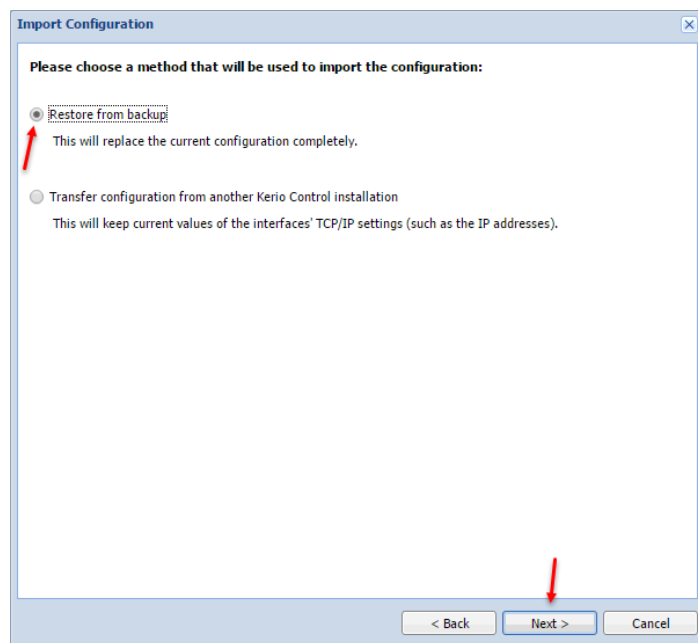

در این صفحه، گزینه‌ی **Restore from backup** را انتخاب و بر روی **Next** کلیک کنید.

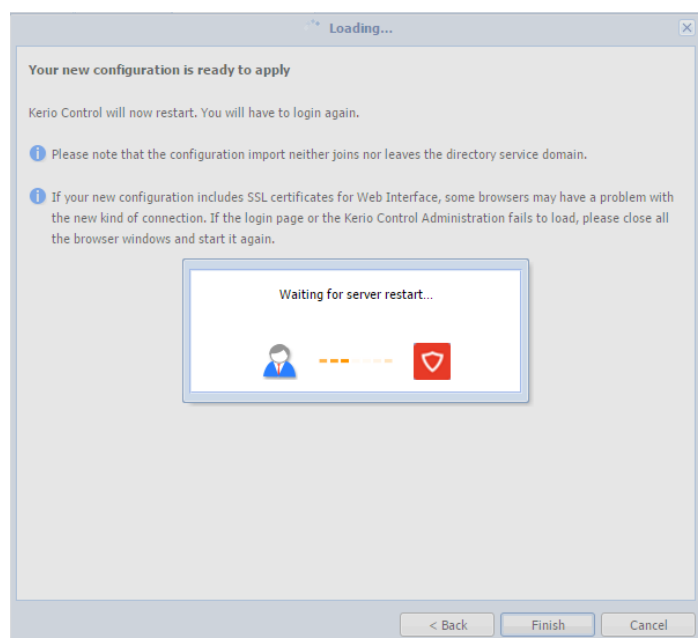

همانطورکه مشاهده می‌کنید، فایل مورد نظر در حال **Restore** شدن است.

## کار با Kerio Connect:

Kerio Connect، یکی دیگر از محصولات شرکت کریو تکنولوژی است که برای دریافت و ارسال ایمیل در سازمان‌های کوچک و متوسط استفاده می‌شود.

برای راه‌اندازی نرم‌افزار Kerio Connect می‌توانید از نسخه‌های لینوکس، مک یا ویندوز استفاده کنید که برای دریافت آن باید به سایت کریو مراجعه کنید. در این کتاب با نسخه‌ی تحت ویندوز آن کار خواهیم کرد که برای دریافت آن می‌توانید از لینک زیر استفاده کنید:

<http://www.farstak.com/%D8%AF%D8%A7%D9%86%D9%84%D9%88%D8%AF-kerio-connect-9-0-1-394/>

بعد از دانلود، آن را به صورت زیر اجرا و نصب کنید:

در صفحه‌ی اول، زبان مورد نظر خود را انتخاب و بر  
Next کلیک کنید.

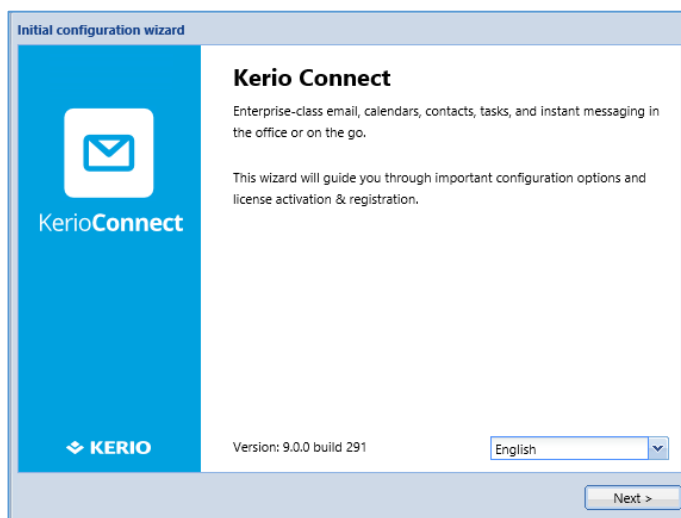

اگر توافقنامه را قبول دارید، گزینه‌ی I accept را انتخاب  
و بر روی Next کلیک کنید.

**Initial configuration wizard**

### Server identification

Please enter a fully qualified domain name of the Kerio Connect computer. This name should match the MX record in DNS and is used for the server identification in SMTP connections. [Learn more...](#)

Internet hostname:

Please enter a name of the primary email domain that will be created. [Learn more...](#)

Email domain:

< Back Next >

**DNS Manager**

File Action View Help

DNS

- AD
  - Global Logs
  - Forward Lookup Zones
    - \_msdcs.3isco.local
    - 3isco.local
  - Reverse Lookup Zones
  - Trust Points
  - Conditional Forwarders

Name	Type	Data
_msdcs		
_sites		
_tcp		
_udp		
DomainDnsZones		
ForestDnsZones		
(same as parent folder)	Start of Authority (SOA)	[31], ad.3isc
(same as parent folder)	Name Server (NS)	ad.3isco.loc
(same as parent folder)	Host (A)	192.168.5.11
ad		192.168.5.11

Update Server Data File  
Reload  
New Host (A or AAAA)...  
New Alias (CNAME)...  
New Mail Exchanger (MX)...  
New Domain...  
New Delegation...

**New Resource Record**

Mail Exchanger (MX)

Host or child domain:

By default, DNS uses the parent domain name when creating a Mail Exchange record. You can specify a host or child name, but in most deployments, the above field is left blank.

Fully qualified domain name (FQDN):

Fully qualified domain name (FQDN) of mail server:

Mail server priority:

OK Cancel Help

در این صفحه باید در قسمت Internet Hostname، نام کامل سرور به همراه نام دومین را بنویسید و در قسمت Email domain یک MX Record در سرویس DNS ایجاد کنید تا ارتباط سرویس SMTP، اوکی شود؛ این MX Record با نام Mail در سرویس DNS قبلاً ایجاد شده است که باید در قسمت مورد نظر وارد کنید، برای اینکه دریافت روش ایجاد MX Record را با هم یاد بگیریم به صورت زیر عمل کنید:

برای ایجاد MX Record به مانند شکل روبرو سرویس DNS خود را که در سرور Active Directory قرار دارد، اجرا کنید و در صفحه‌ی مربوط به دومین که در اینجا دومین 3isco.local است، کلیک راست کنید و گزینه‌ی New Mail Exchanger (MX) را انتخاب کنید.

در این صفحه و در قسمت Host or child domain، یک نام برای ایمیل خود وارد کنید و در قسمت FQDN بر روی Browse کلیک کنید و نام سروری که این نرم افزار بر روی آن در حال نصب است را انتخاب و بر روی OK کلیک کنید.

تذکر: اگر Mx Record را ایجاد نکردید، می توانید فقط نام دومین را به تنهایی وارد کنید.

## Kerio Control 2016 - 3isco.ir

Initial configuration wizard

### Administrator password

Please provide username and password for an account which will have full access to the administration.

Username:

Password:

Confirm password:

The password cannot be empty and should be at least 8 characters long.

< Back      Next >

Initial configuration wizard

### Message store directory

Kerio Connect will store messages in the selected directory.

The disk drive on which the directory will be located should have enough space.

If any antivirus software is installed on the Kerio Connect's host, make sure an exclusion rule for the store directory is created in the antivirus software. Otherwise, Kerio Connect may work incorrectly.

< Back      Next >

Initial configuration wizard

### Licensing

How do you plan to use Kerio Connect?

☐ I will use a commercial or NFR license

☐ I want to try it free for 30 days

< Back      Next >

بعد از انجام مراحل قبل و تکمیل اطلاعات بالا بر روی **Next** کلیک کنید تا این صفحه ظاهر شود، رمز عبوری را برای کاربر **Admin** وارد کنید و بر روی **Next** کلیک کنید.

در این صفحه باید مسیر نصب را مشخص کنید، در قسمت پایین همین صفحه به این نکته اشاره شده است که اگر بر روی سروری که ایمیل بر روی آن نصب است، آنتی ویروس دارید، سعی کنید این آدرس را در آنتی ویروس **Exclusion** کنید تا ایمیل سرور بتواند به راحتی به کار خود ادامه دهد و با مشکلی مواجه نشود؛ بر روی **Next** کلیک کنید.

در این صفحه باید لایسنس نرم افزار را معرفی کنید که اگر لایسنس را خریداری کردید، **Licence** را انتخاب کنید و اگر می خواهید از نسخه ی آزمایشی استفاده کنید باید بر روی **Trial** کلیک کنید.

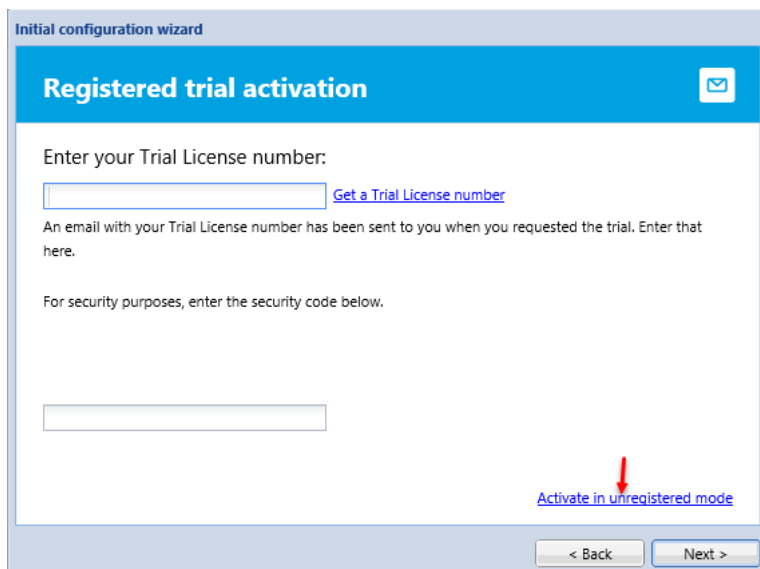

در این صفحه برای دریافت لایسنس آزمایشی بر روی **Get a Trial License Number** کلیک کنید و در سایت کریو ثبت نام کنید و لایسنس را دریافت کنید، اگر می‌خواهید نرم‌افزار را با کرک موجود در فایل دانلود، کرک کنید، **Active in Unregistered mode** را انتخاب کنید.

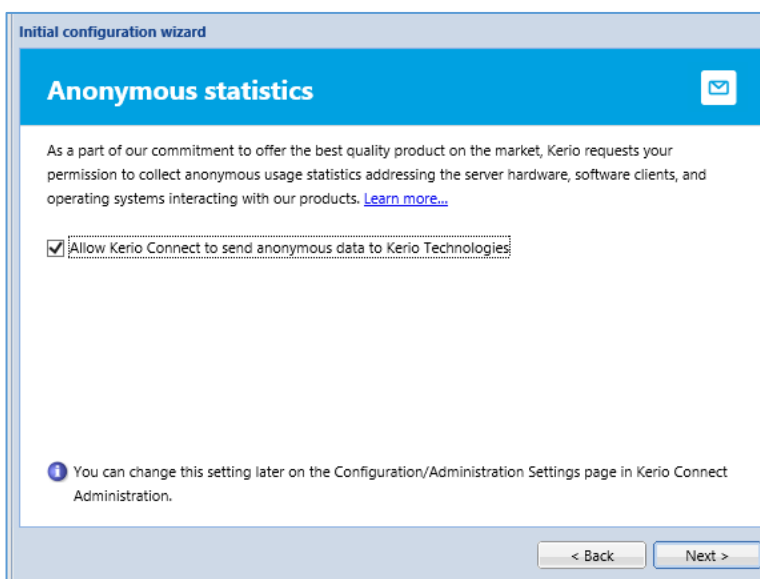

بر روی **Next** کلیک کنید و در پایان بر روی **Finish** کلیک کنید تا نصب به اتمام برسد.

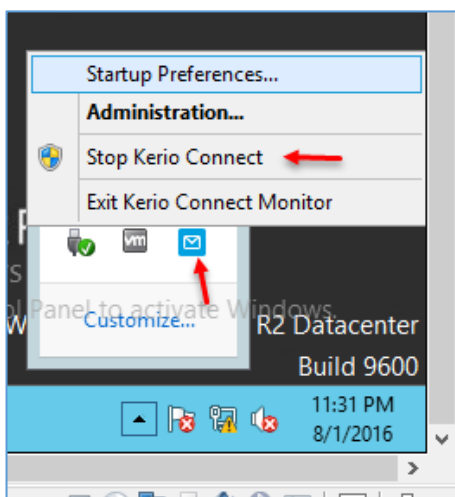

برای کرک کردن **Kerio Connect 9** می‌توانید از فایل کرک درون فایل دانلود استفاده کنید، برای انجام این کار به مانند شکل روبرو بر روی آیکون **Kerio Connect** کلیک راست کنید و گزینه **Stop Kerio Connect** انتخاب کنید تا سرویس مربوط به آن **Stop** شود.



## Kerio Control 2016 - 3isco.ir

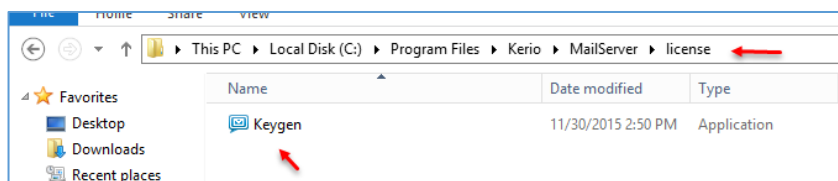

برای فعال کردن KerioConnect، برنامه‌ی Keygen را از فایل دانلودشده، دریافت و در آدرس روبرو کپی کنید.

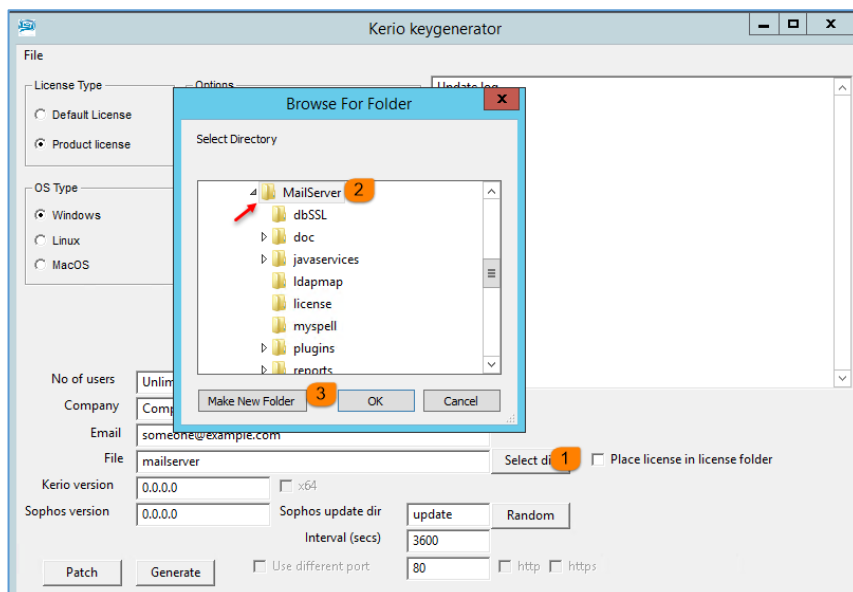

در شکل روبرو برای فعال‌سازی برنامه بر روی شماره‌ی یک، یعنی Select dir کلیک کنید و مسیر نصب را به مانند شکل انتخاب و بر روی ok کلیک کنید تا اطلاعات نرم‌افزار به Keygen داده شود.

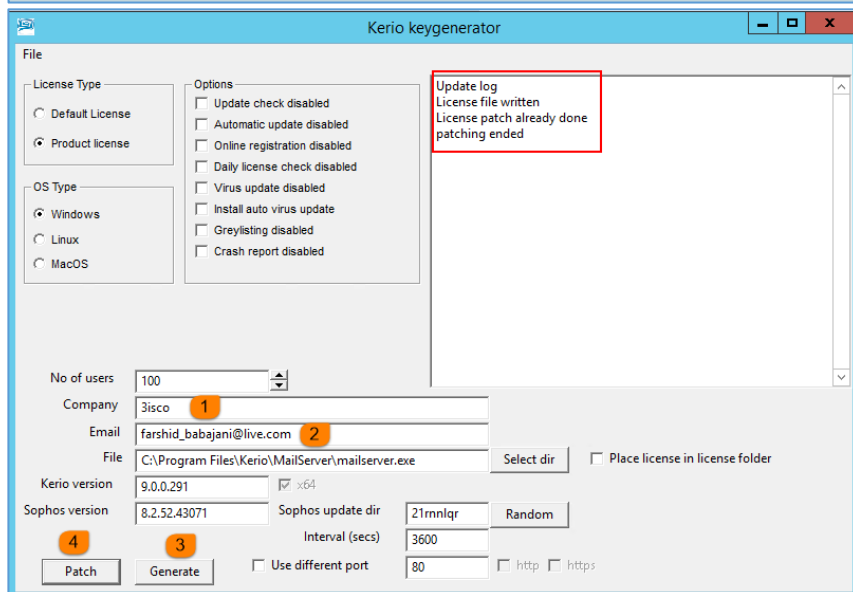

بعد از اینکه اطلاعات نرم‌افزار دریافت شد، در قسمت شماره‌ی یک و دو، نام و ایمیل خود را وارد کنید؛ در قسمت شماره‌ی سه، Generate را کلیک کنید تا فایل لایسنس ساخته شود و در مرحله‌ی بعد بر روی شماره‌ی چهار، Patch کلیک کنید تا نرم‌افزار به مانند شکل روبرو فعال شود.

بعد از فعال‌سازی، سیستم را Restart کنید.

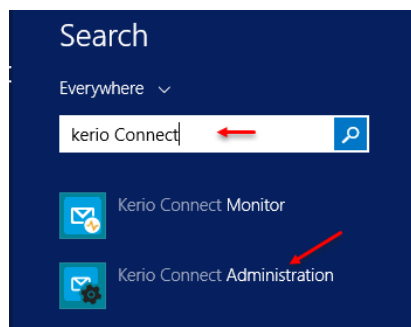

بعد از فعال‌سازی نرم‌افزار وارد Search شوید و kerio Connect را وارد کنید و نرم‌افزار Kerio Connect Administration را اجرا کنید یا می‌توانید مرورگر خود را باز و آدرس زیر را وارد کنید:

<https://192.168.5.1:4040/admin/login>

در آدرس صفحه‌ی پیش، شما باید به جای 192.168.5.1، آدرس سروری که Kerio Connect در آن نصب کردید را وارد کنید.

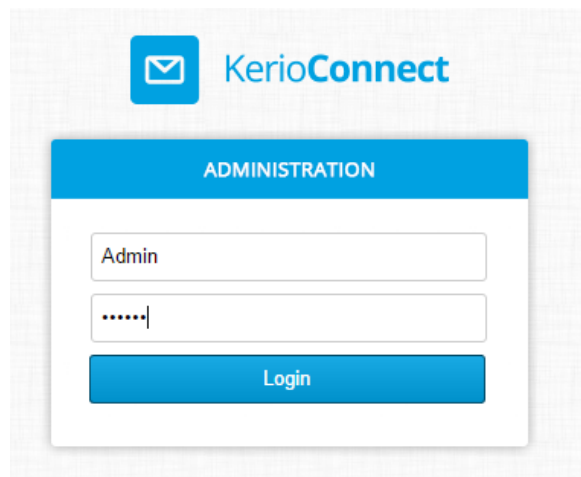

در صفحه‌ی Login باید نام کاربری و رمز عبور را که در هنگام نصب وارد کردید را در این قسمت وارد کنید و بر روی Login کلیک کنید.

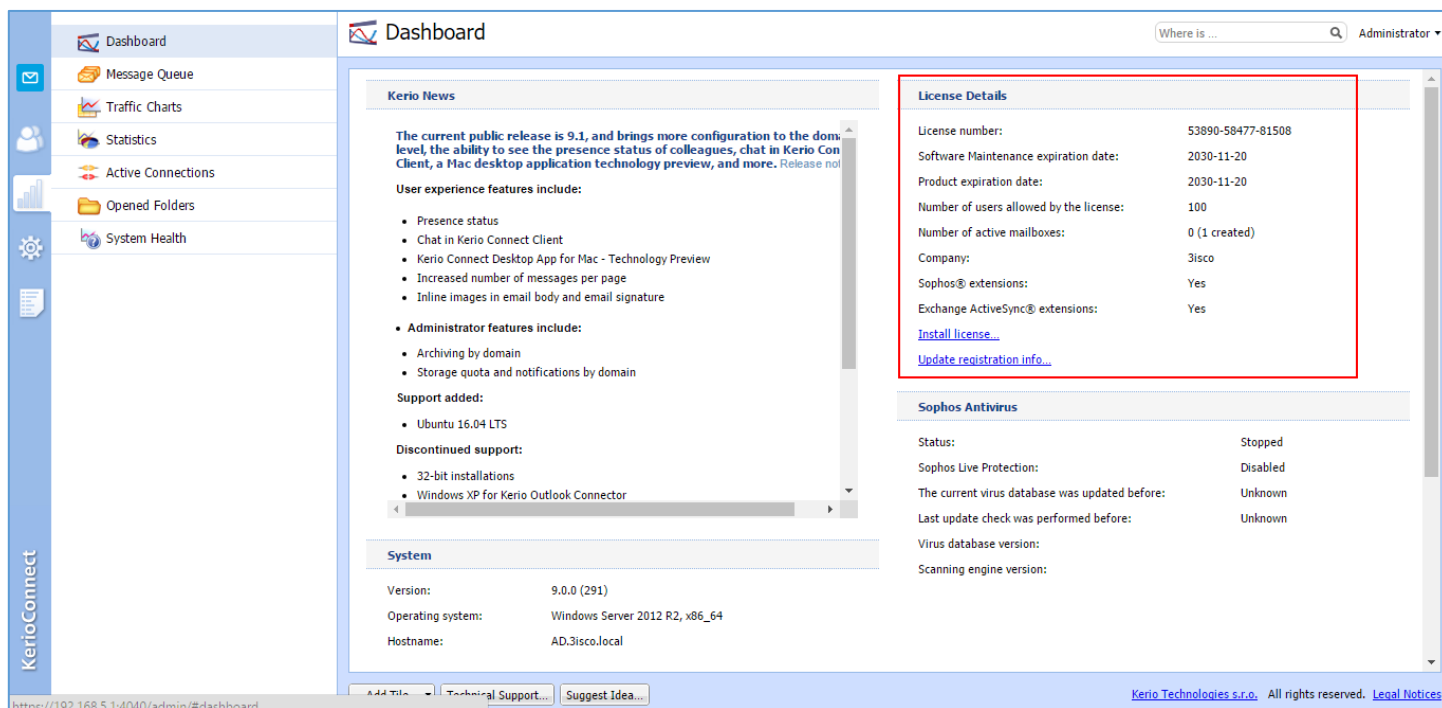

نرم‌افزار با موفقیت اجرا شده است که در شکل بالا این موضوع را مشاهده می‌کنید، اگر به قسمت License Details توجه کنید، لایسنس مورد نظر تا سال ۲۰۳۰ فعال شده است و می‌توانید از نرم‌افزار استفاده کنید.

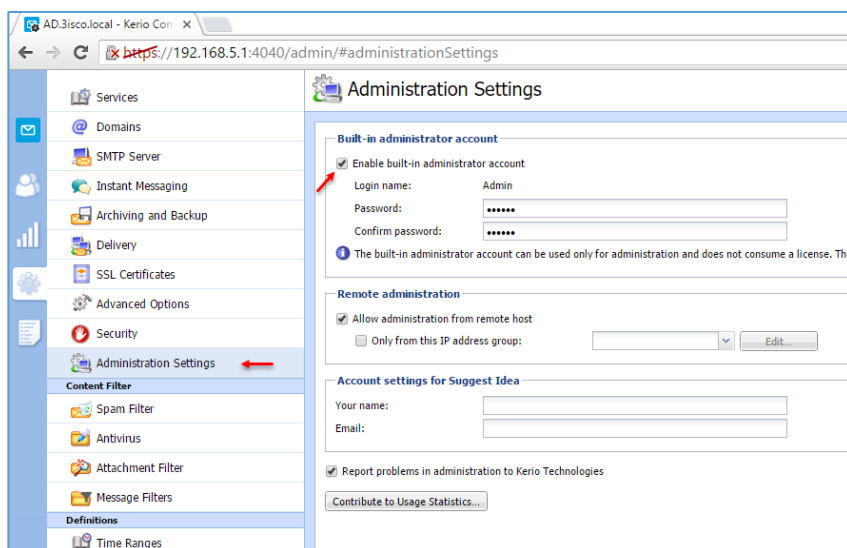

برای شروع کار و برای دسترسی از راه دور می‌توانید اکانت Admin که با نام Built-in administrator account شناخته می‌شود را فعال کنید، برای فعال‌سازی به مانند شکل روبرو وارد Administration Settings تیک گزینه Built-in Enable administrator account را انتخاب و بر روی Apply کلیک کنید.

توجه داشته باشید، اکانت Admin در این قسمت ربطی به امانت admin ندارد و این اکانت فقط برای ورود به صفحه‌ی مدیریتی کاربرد دارد.

## استفاده از قابلیت Search در Kerio Connect:

یکی از قابلیت‌های جالب Kerio Connect، استفاده از قابلیت Search یا همان جستجوی آن است که با نوشتن یک کلمه، اطلاعات آن در نرم‌افزار برای شما نمایش داده می‌شود که با هم این موضوع را بررسی می‌کنیم.

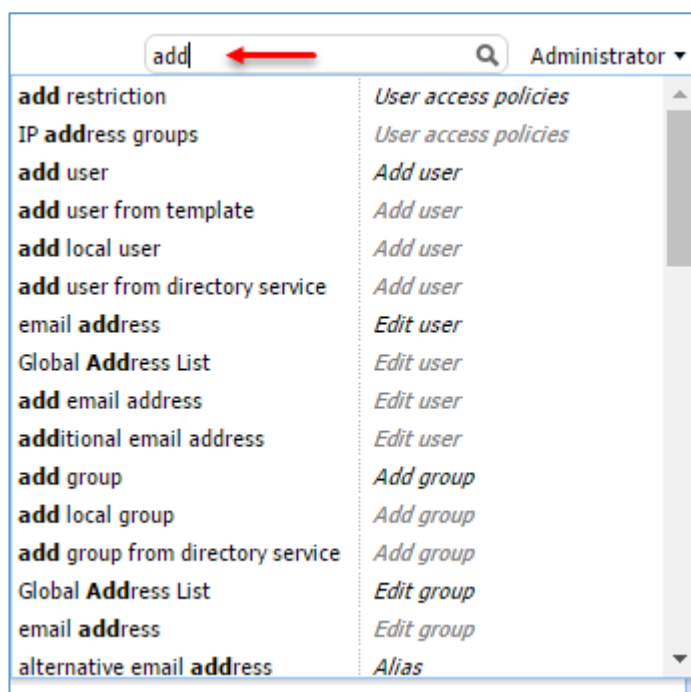

اگر در قسمت جستجو، یک کلمه وارد کنید، تمام قسمت‌هایی که این کلمه در آن وجود دارد برای شما به نمایش گذاشته خواهد شد، مثلاً در شکل روبرو کلمه‌ی Add وارد شده است که تمام اطلاعات مربوط به این کلمه برای شما به نمایش گذاشته شده است.

مثلاً در قسمت بعد می‌خواهیم نحوه‌ی تعریف کاربر جدید را انجام دهیم که با بررسی گزینه‌های موجود در شکل روبرو گزینه‌ی add user را مشاهده می‌کنید که با کلیک بر روی آن به صفحه‌ی مورد نظر انتقال داده خواهید شد.

## تعریف کاربر در Kerio Connect:

برای تعریف کاربر جدید به مانند شکل روبرو وارد قسمت Accounts شوید و بر روی users کلیک کنید؛ برای تعریف کاربر جدید بر روی Add کلیک کنید.

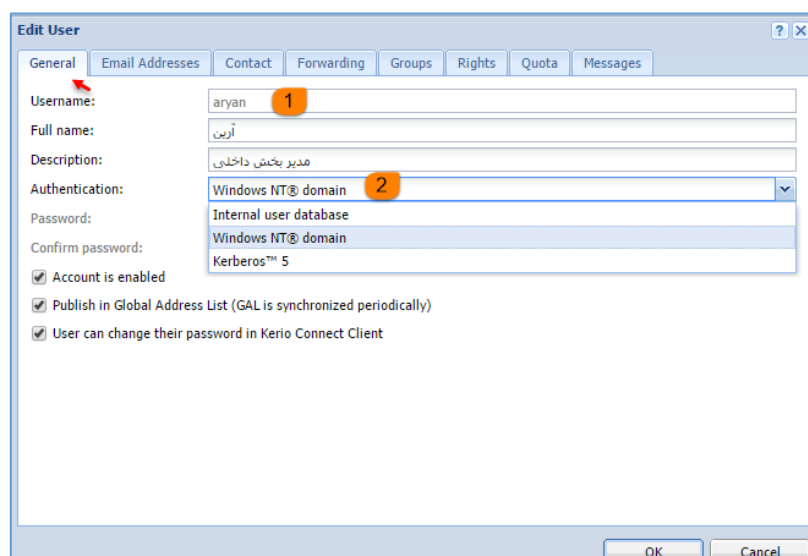
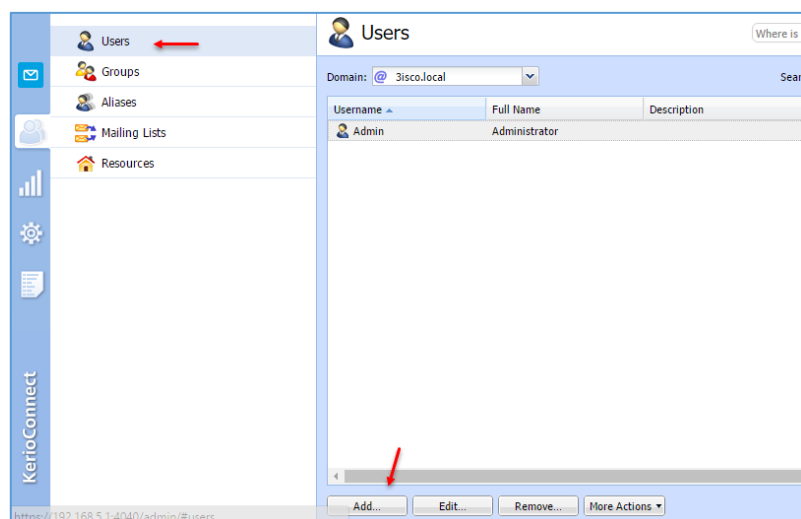

در این صفحه و در قسمت General، نام کاربری را در قسمت شماره‌ی یک، Username وارد کنید و در قسمت Full Name می‌توانید نام کامل کاربر را بنویسید؛ در قسمت Authentication می‌توانید نوع تأیید اعتبار را مشخص کنید، اگر گزینه‌ی Internal user database را انتخاب کنید می‌توانید یک کاربر داخلی مربوط به Kerio Connect را ایجاد کنید، اما اگر Windows NT

domain را انتخاب کنید، می‌توانید کاربری که در دومین خود تعریف کردید را در این قسمت وارد کنید، توجه داشته باشید که اگر گزینه‌ی Windows NT domain را انتخاب کنید، رمز عبور، همان رمزی است که در دومین برای کاربر تعریف کردید که این به نظر بهتر خواهد بود. در سه گزینه‌ی آخر، **Account is enabled** برای فعال کردن کاربر مورد نظر است، گزینه‌ی **Publish in Global...** برای انتقال آدرس ایمیل کاربر به لیست آدرس که در ادامه روی آن بحث خواهیم کرد و گزینه‌ی سوم برای دسترسی به کاربر برای تغییر رمز عبور است.

## Kerio Control 2016 - 3isco.ir

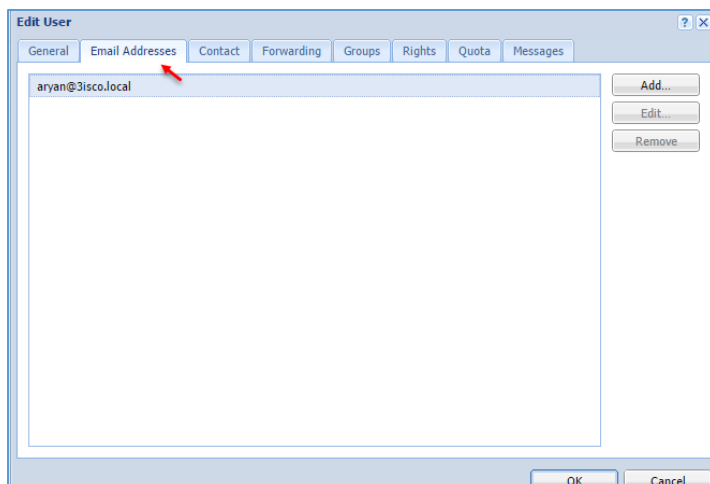

در تب **Email Addresses** می‌توانید آدرس ایمیل کاربر را مشاهده کنید که از همین آدرس باید برای ارتباط کاربر با سرور ایمیل استفاده کنید.

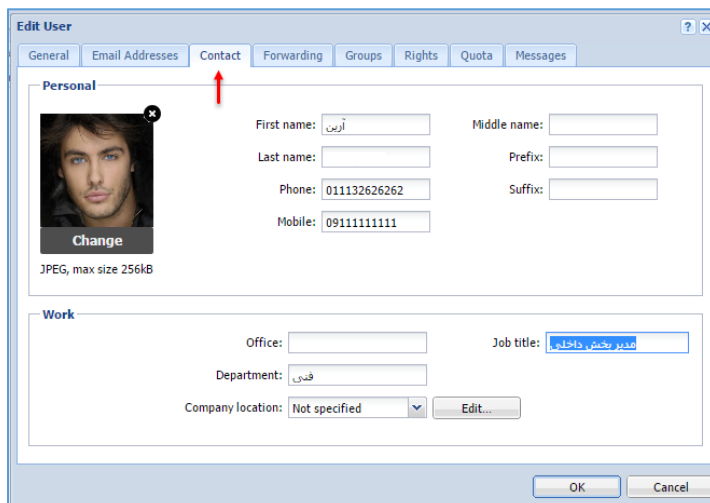

در قسمت **Contact** می‌توانید عکس کاربر و مشخصات آن را به صورت کامل وارد کنید.

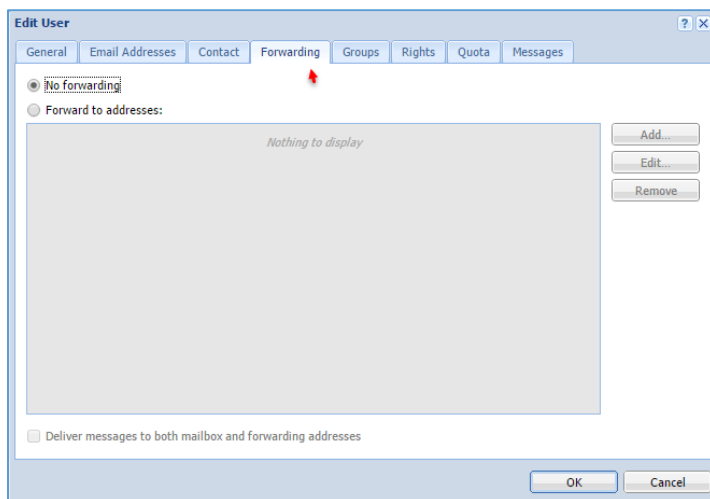

در تب **Forwarding** می‌توانید ایمیل کاربر را به ایمیلی دیگر، **Forward** کنید که برای این کار باید گزینه **Forward to address** را انتخاب و بر روی **Add** کلیک کنید و آدرس ایمیل جدید را وارد کنید تا ایمیل کاربر به ایمیل دیگر ارسال شود.

در تب **Groups** می‌توانید یک گروه انتخاب کنید تا کاربر، عضو آن گروه شود؛ در ادامه در مورد ایجاد گروه به بحث خواهیم پرداخت.

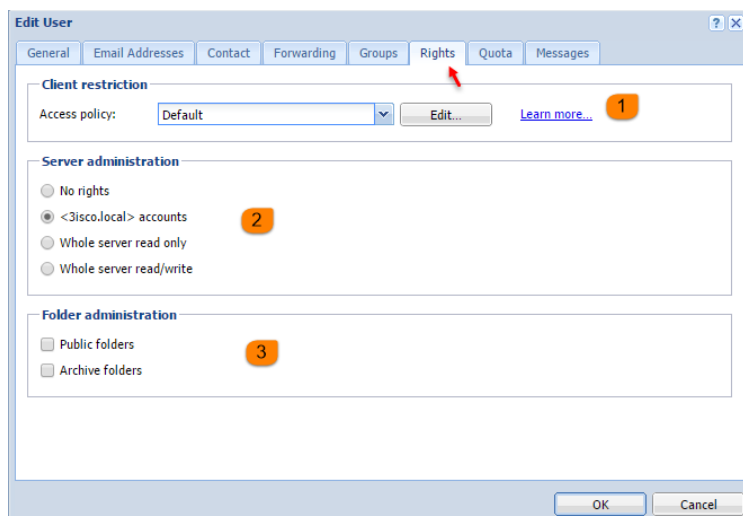

در قسمت **Rights**، سه قسمت وجود دارد که در قسمت شماره‌ی یک، یک سری **Policy** به صورت پیش‌فرض تعریف شده است که می‌توانید یکی از آن‌ها را با کلیک بر روی **Edit** انتخاب کنید که به صورت پیش‌فرض بر روی **Default** قرار دارد که همه‌ی دسترسی‌ها را به کاربر می‌دهد؛ در قسمت شماره‌ی ۲ باید یک سری دسترسی‌ها به کاربر دهید تا به قسمت مدیریتی **Kerio Connect** دسترسی

داشته باشد، اگر گزینه‌ی **<3isco.local>accounts** را انتخاب کنید، کاربر می‌تواند به قسمت مدیریتی **Kerio connect** وارد شود که این دسترسی محدود است، اگر گزینه‌ی **Whole server read only** را انتخاب کنید، کاربر همه‌ی گزینه‌های قسمت مدیریتی را مشاهده می‌کند، اما نمی‌تواند گزینه‌ای را تغییر دهد، البته اگر گزینه‌ی **Whole server read/write** انتخاب کنید به مانند کاربر **admin** به قسمت مدیریتی دسترسی کامل خواهید داشت.

در قسمت شماره‌ی سه می‌توانید دسترسی کاربر را به فولدر **Public** و **Archive** مشخص کنید.

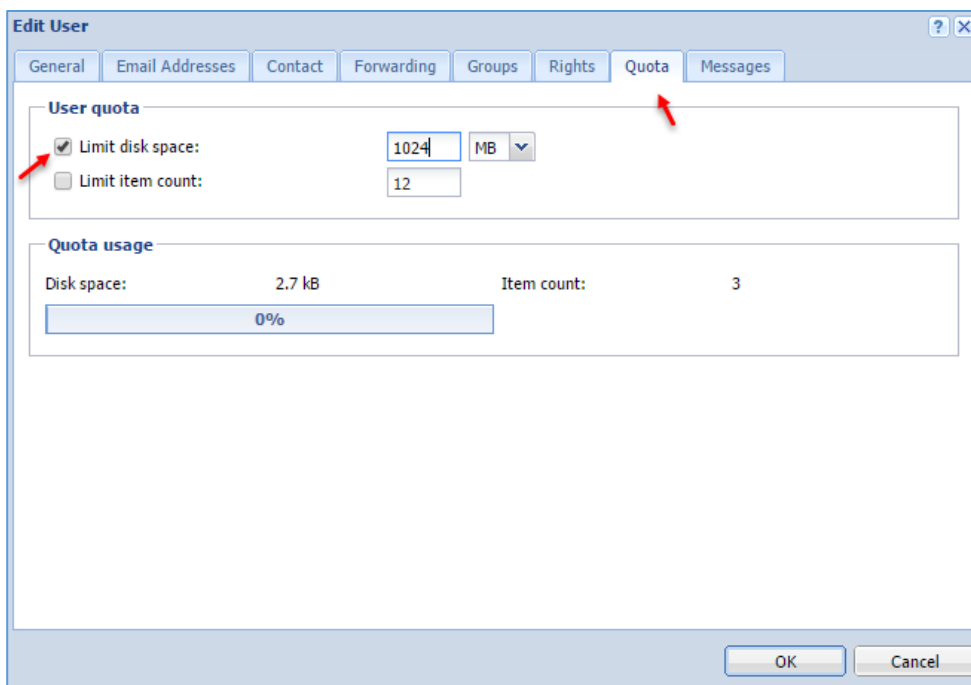

در تب **Quota** می‌توانید حجم مشخصی را برای کاربر تعیین کنید که در شکل روبرو با انتخاب گزینه‌ی **Limit disk space** و دادن ۱۰۲۴ مگابایت این کار انجام شده است، گزینه‌ی **Limit item count** برای تعیین تعداد ایمیل است که می‌توانید تعداد ایمیل یک کاربر را مشخص کنید.

## Kerio Control 2016 - 3isco.ir

در قسمت Messages نیز می‌توانید قابلیت Instance Messages را که برای چت آنلاین کاربرد دارد برای کاربر فعال کنید؛ در این قسمت می‌توانید مقدار حجم و مدت‌زمان ماندگاری پیام‌ها را مشخص کنید.

در آخر بر روی ok کلیک کنید تا کاربر مورد نظر ایجاد شود.

زمانی که بخواهید یک کاربر ایجاد کنید، حتماً باید رمز عبور آن را به صورت پیچیده در Kerio Connect وارد کنید، البته منظور از این کاربر، کاربری است که به صورت Local در Kerio Connect وارد می‌کنید، برای اینکه بتوانید قابلیت پیچیدگی را غیرفعال کنید باید به صورت زیر عمل کنید:

وارد قسمت Domains شوید و بر روی نام دومین خود دو بار کلیک کنید تا شکل بعد ظاهر شود.

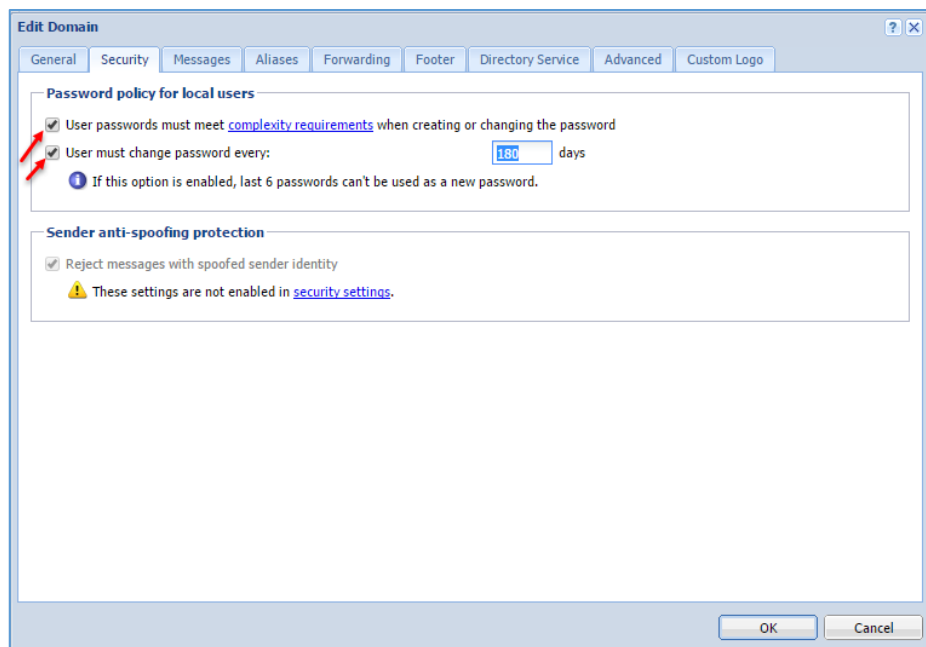

در این صفحه وارد تب Security

شوید، در این قسمت و در قسمت

PasswordPolicy for local

users دو گزینه وجود دارد که

گزینه‌ی اول مربوط به وارد کردن

رمز عبور کاربر به صورت پیچیده

است که برای اینکه این قابلیت را

غیر فعال کنید می‌توانید تیک این

گزینه را بردارید، گزینه بعدی

مربوط به این است که با فعال کردن

آن کاربران باید طبق روزی که در شکل مشاهده می‌کنید، رمز عبور خود را تغییر دهید که در اینجا به صورت

پیش‌فرض ۱۸۰ روز در نظر گرفته شده است.

## ایجاد گروه در Kerio Connect:

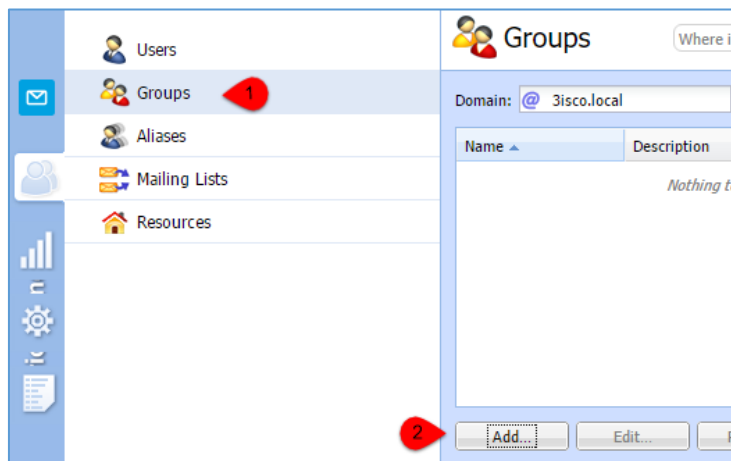

برای ایجاد گروه به مانند شکل روبرو وارد قسمت

Accounts شوید و بر روی گزینه‌ی یک، Groups

کلیک کنید و در صفحه‌ی باز شده بر روی Add

کلیک کنید.



## Kerio Control 2016 - 3isco.ir

در تب **General** و در قسمت **Name**، نام گروه خود را وارد کنید و اگر تیک گزینه **publish in Global** را انتخاب کنید، این گروه در آدرس لیست قرار می‌گیرد و کاربر می‌تواند نام آن را در لیست خود پیدا کند.

در قسمت **Email Addresses** می‌توانید با کلیک بر روی دکمه **Add**، یک آدرس ایمیل برای این گروه ایجاد کنید که در شکل روبرو این موضوع را مشاهده می‌کنید.

با وارد کردن این آدرس، کاربران دیگر می‌توانند ایمیل‌های خود را به این گروه ارسال کنند تا همه‌ی کاربران عضو این گروه، آن ایمیل را دریافت کنند.

Name	Full Name	Description
aryan	آرین	مدیر بخش داخلی

در قسمت **User** می‌توانید کاربران مربوط به این گروه را با کلیک بر روی **Add** به لیست اضافه کنید.

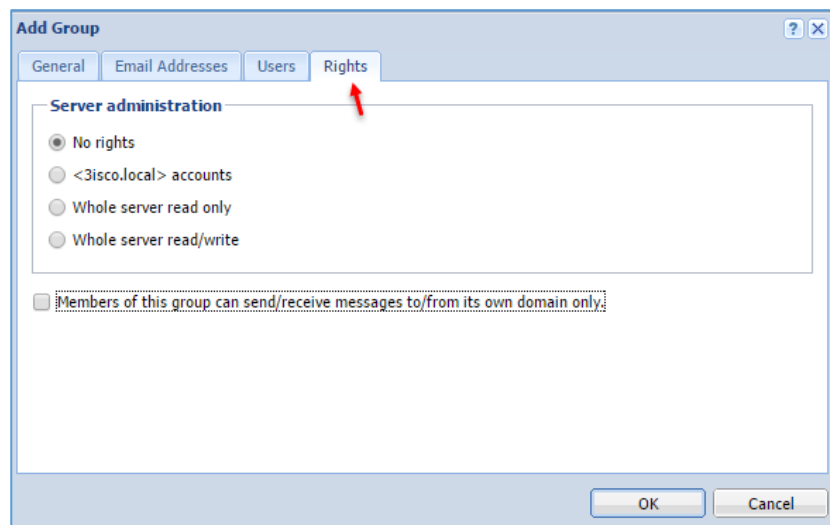

در این صفحه می‌توانید به گروه مورد نظر دسترسی دهید تا کاربران این گروه بتوانند به قسمت مدیریتی دسترسی داشته باشند که به صورت پیش‌فرض، این دسترسی غیرفعال است، در قسمت آخر نیز با انتخاب تیک مورد نظر قابلیت چت را به کاربران گروه خواهید داد.

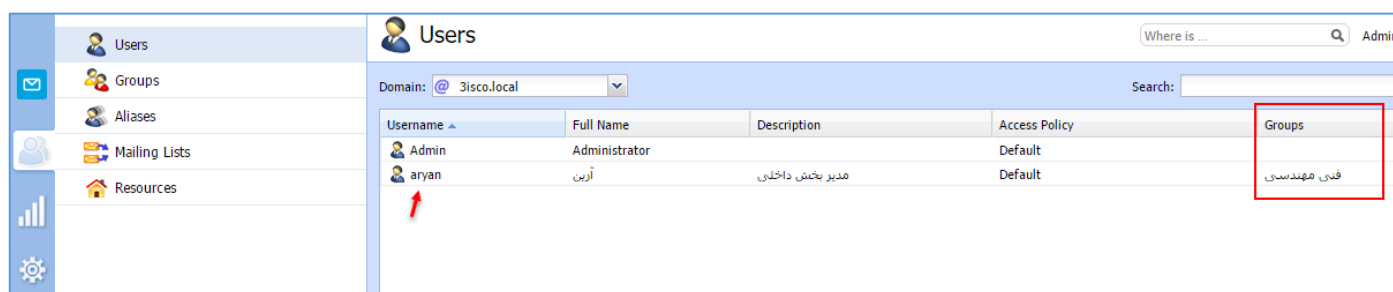

اگر وارد قسمت Users شوید، جلوی کاربر مورد نظر و در ستون Groups، نام گروهی که کاربر در آن عضو شده است را مشاهده می‌کنید.

## ایجاد نام Aliases برای ایمیل کاربران:

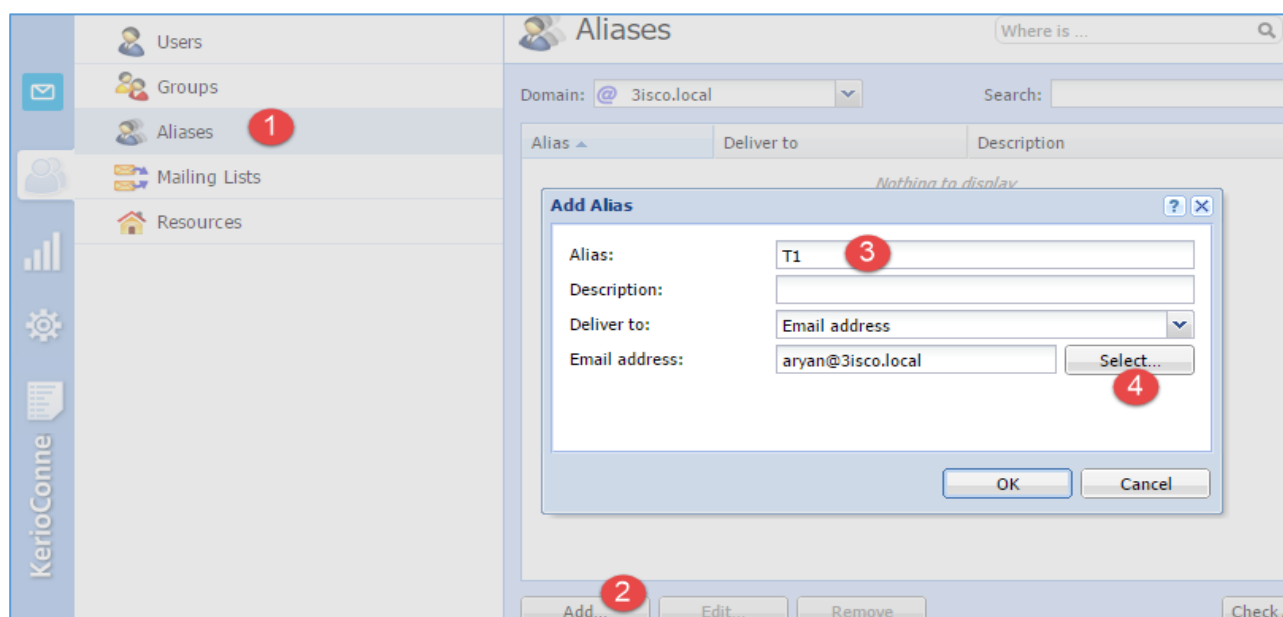

گزینه‌ای با نام **Aliaes** وجود دارد که این امکان را به شما می‌دهد که برای یک ایمیل، یک یا چند نام دیگر نیز در نظر بگیرید. در شکل صفحه قبل وارد قسمت **Aliases** شوید و بر روی **Add** کلیک کنید و در پنجره‌ی باز شده در قسمت شماره‌ی سه، نام جدید خود را وارد کنید و در قسمت شماره‌ی چهار، آدرس ایمیل کاربر مورد نظر را انتخاب کنید تا این نام بر روی ایمیل آن ست شود.

بعد از ایجاد **Alias** با نام **T1** می‌توانید به جای استفاده از آدرس [aryan@3isco.local](mailto:aryan@3isco.local) از آدرس [T1@3isco.local](mailto:T1@3isco.local) استفاده کنید.

### ارتباط نرم‌افزار Outlook با Kerio Connect

نرم افزار Outlook را که در مجموعه‌ی آفیس موجود است، نصب و اجرا کنید.

با اجرا کردن برنامه‌ی Outlook، گزینه‌ی **Add Account** به صورت پیش فرض اجرا می‌شود که این در صورتی است که هیچ اکانتی را به Outlook معرفی نکرده باشید؛

در شکل روبرو برای معرفی اکانت جدید، گزینه‌ی **Manual setup....** را انتخاب و بر روی **Next** کلیک کنید.

Add Account

Choose Service

☐ Microsoft Exchange Server or compatible service  
Connect to an Exchange account to access email, calendars, contacts, tasks, and voice mail

☐ Outlook.com or Exchange ActiveSync compatible service  
Connect to a service such as Outlook.com to access email, calendars, contacts, and tasks

☒ POP or IMAP  
Connect to a POP or IMAP email account

< Back Next > Cancel

در این صفحه، گزینه‌ی POP or IMAP را انتخاب و بر روی Next کلیک کنید.

Add Account

POP and IMAP Account Settings  
Enter the mail server settings for your account.

**User Information**  
Your Name: Aryan  
Email Address: aryan@3isco.local

**Server Information**  
Account Type: POP3  
Incoming mail server: 192.168.5.1  
Outgoing mail server (SMTP): 192.168.5.1

**Logon Information**  
User Name: aryan@3isco.local  
Password: \*\*\*\*\*  
☒ Remember password  
☐ Require logon using Secure Password Authentication (SPA)

**Test Account Settings**  
We recommend that you test your account to ensure that the entries are correct.  
Test Account Settings ...  
☒ Automatically test account settings when Next is clicked

**Deliver new messages to:**  
☒ New Outlook Data File  
☐ Existing Outlook Data File  
Browse

More Settings ...

< Back Next > Cancel

در این صفحه باید اطلاعات مربوط به ایمیل کاربر و سرور مربوط به آن را وارد کنید؛ در قسمت شماره‌ی یک، نام فرد مورد نظر را وارد کنید، در قسمت Email Address، آدرس ایمیل فرد مورد نظر را وارد کنید، در قسمت Account Type، گزینه‌ی POP3 را انتخاب کنید و در هر دو قسمت Incoming و Outgoing، آدرس سرور ایمیل را وارد کنید و

در قسمت Username، نام کاربری یا همان آدرس ایمیل را وارد و در قسمت Password، رمز عبور آن را وارد کنید و در پایان بر روی Next کلیک کنید.

## Kerio Control 2016 - 3isco.ir

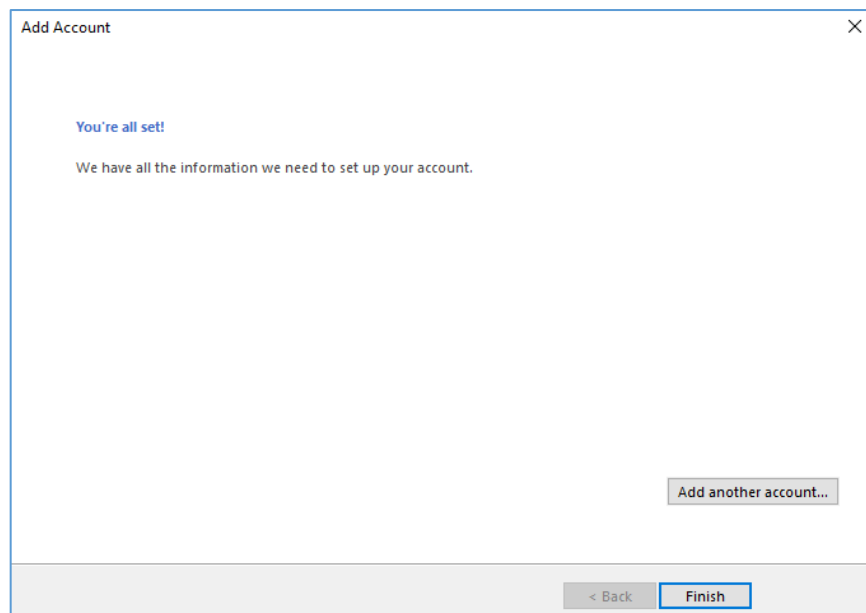

بعد از کلیک بر روی **Next**، ایمیل تست خواهد شد و صفحه‌ی پایانی ظاهر خواهد شد.

بر روی **Finish** کلیک کنید تا وارد نرم‌افزار **Outlook** شوید.

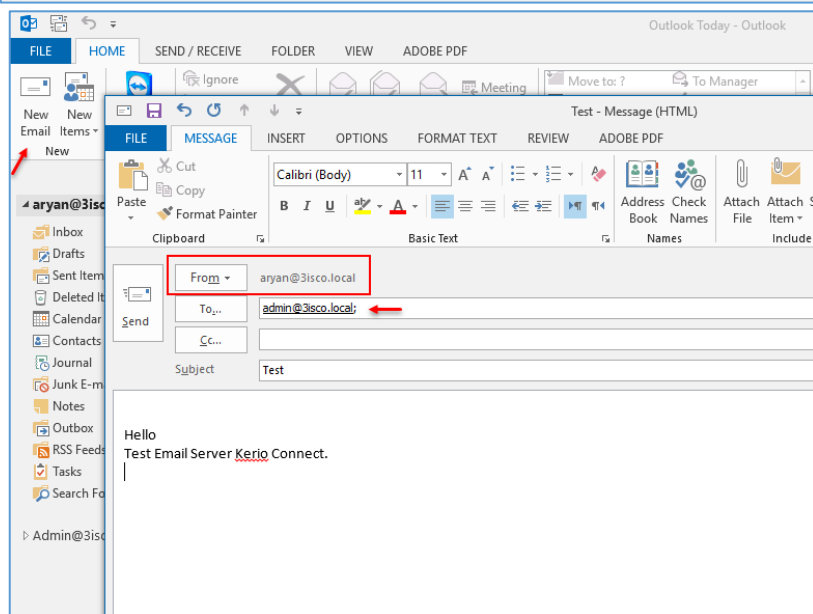

بعد از وارد شدن به نرم‌افزار **Outlook** بر روی **New Email** کلیک کنید و به مانند شکل از طریق ایمیل **Aryan@3isco.local** که آن را **Add** کردید به ایمیل دیگر نامه‌ای را ارسال کنید.

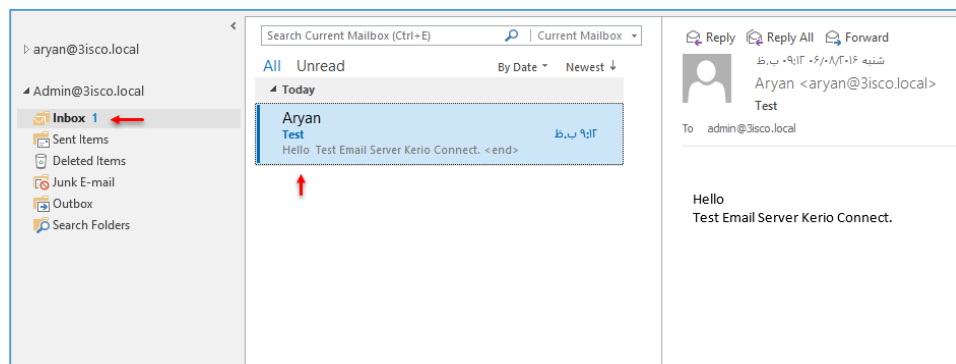

همانطور که مشاهده می‌کنید، ایمیل با موفقیت به کاربر **Admin** ارسال شده است.

**بررسی ایمیل تحت وب:** در Kerio Connect، این قابلیت وجود دارد که بتوانید ایمیل‌ها را تحت وب باز کنید، برای باز کردن ایمیل تحت وب باید آدرس سرور کریو را به صورت زیر وارد کنید:

<https://192.168.5.1/webmail/>

در آدرس مورد نظر شما باید به جای 192.168.5.1، آدرس سرور کریو خود را وارد کنید.

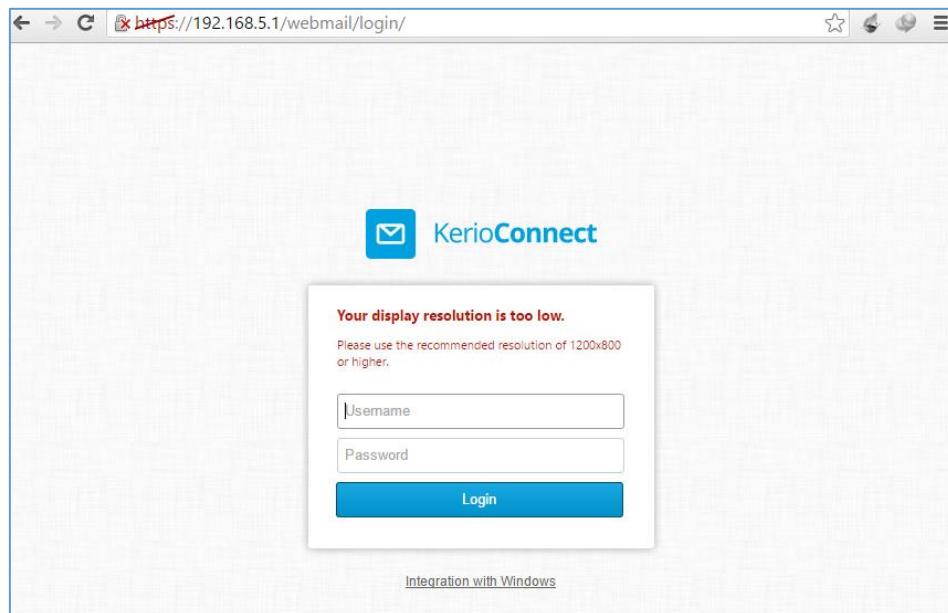

همانطور که مشاهده می‌کنید، صفحه‌ی تحت وب، باز شده است که با وارد کردن نام کاربری و رمز عبور کاربر وارد ایمیل تحت وب خواهید شد.

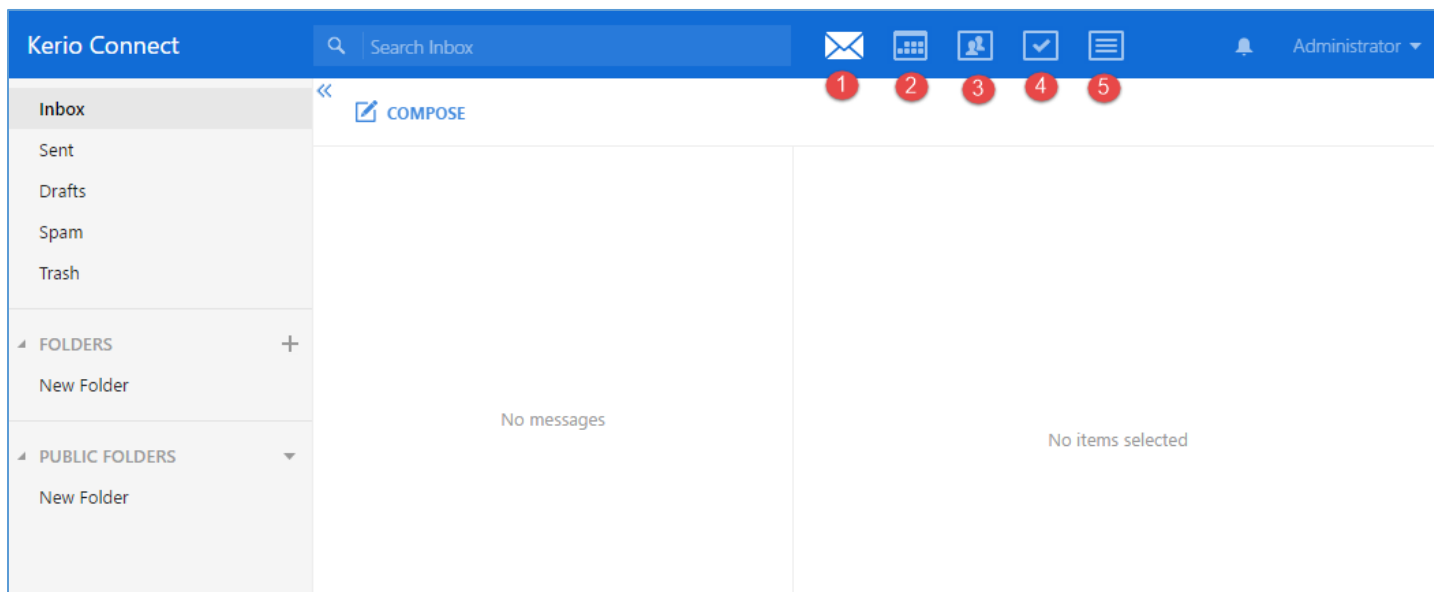

همانطور که در شکل بالا مشاهده می‌کنید، ایمیل تحت وب برای کاربر Administrator باز شده است.

قسمت شماره‌ی یک، مربوط به ایمیل شما است؛ قسمت شماره‌ی دو، مربوط به تقویم است؛ قسمت شماره‌ی سه، مربوط به تمام اطلاعات کاربران در شبکه است و قسمت شماره‌ی چهار، مربوط به تعریف کار و انجام آلازم در تاریخ و زمان مشخص است؛ قسمت شماره‌ی پنج نیز مربوط به یادداشت است که می‌توانید یادداشت‌های روزانه و کارهای مختلف خود را در آن وارد کنید.

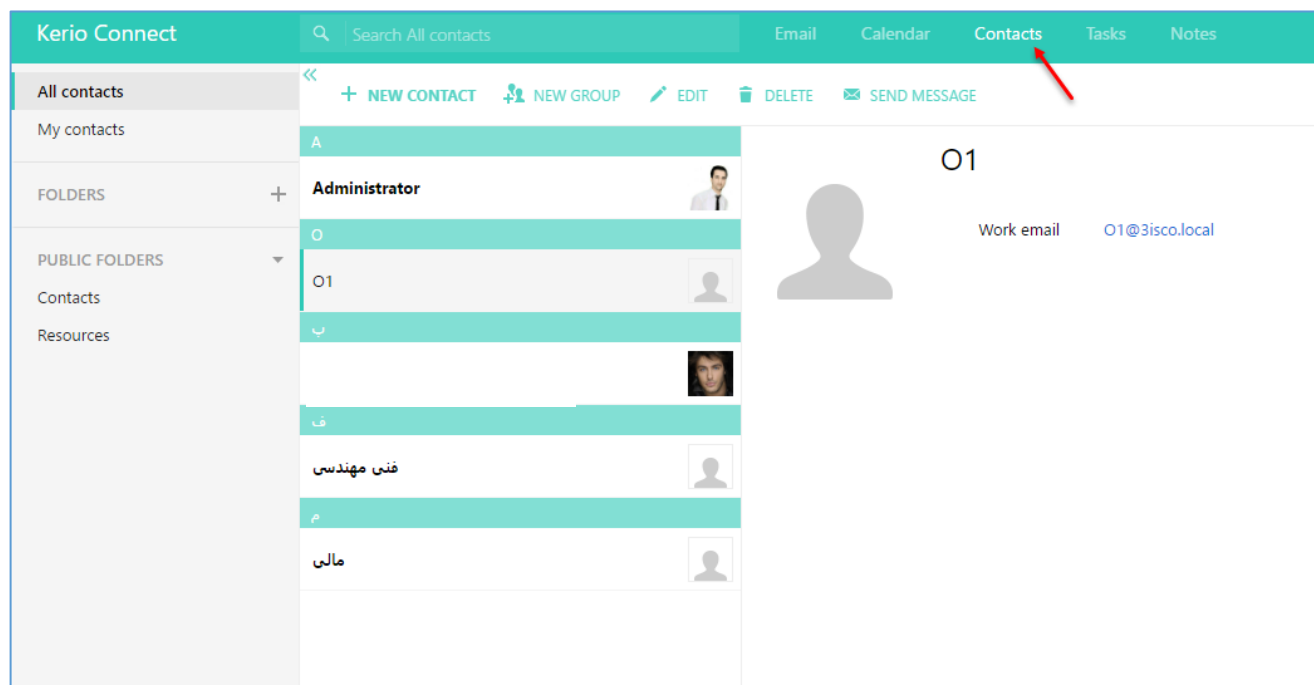

برای مدیریت کاربران در ایمیل تحت وب، با کاربر Admin وارد شوید و بعد وارد قسمت Contacts شوید، همانطور که در شکل بالا مشاهده می‌کنید، صفحه‌ی Contacts باز شده است و لیست کاربران را مشاهده می‌کنید که برای ویرایش هر یک از آن‌ها می‌توانید بر روی آن‌ها دو بار کلیک کنید تا صفحه‌ی زیر باز شود.

در شکل روبرو اطلاعات کاربر را مشاهده می‌کنید که می‌توانید اطلاعات آن را ویرایش کنید و بر روی Save کلیک کنید تا اطلاعات جدید آپدیت شود.

## راه اندازی سرویس چت instant Messaging در Kerio Connect:

یکی از قابلیت های جالب Kerio Connect می تواند سرویس چت instant Messaging باشد که قابلیت چت را برای کاربران فعال می کند، برای فعال کردن این سرویس به صورت زیر عمل کنید:

مرحله ی اول:

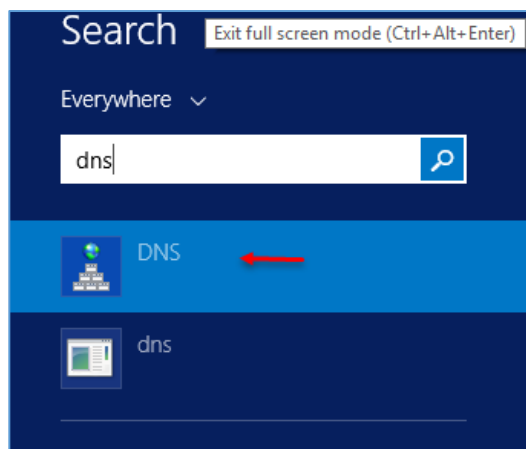

برای شروع کار باید دو SRV record در سرویس DNS مربوط به سرور اکتیو دایرکتوری خود ایجاد کنید تا دسترسی لازم به سرویس instant Messaging داده باشید؛ برای شروع وارد سرور اکتیو دایرکتوری شوید و سرویس DNS را اجرا کنید.

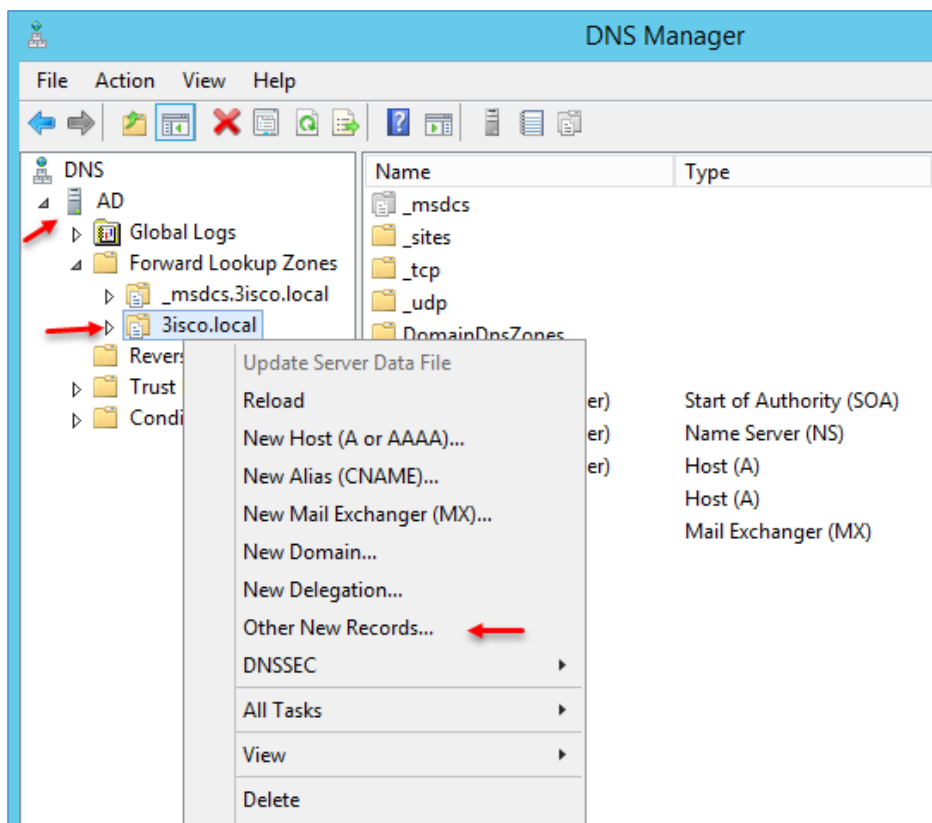

به مانند شکل روبرو در سرویس DNS بر روی نام دومین خود کلیک راست و گزینه ی Other New Records را انتخاب کنید.



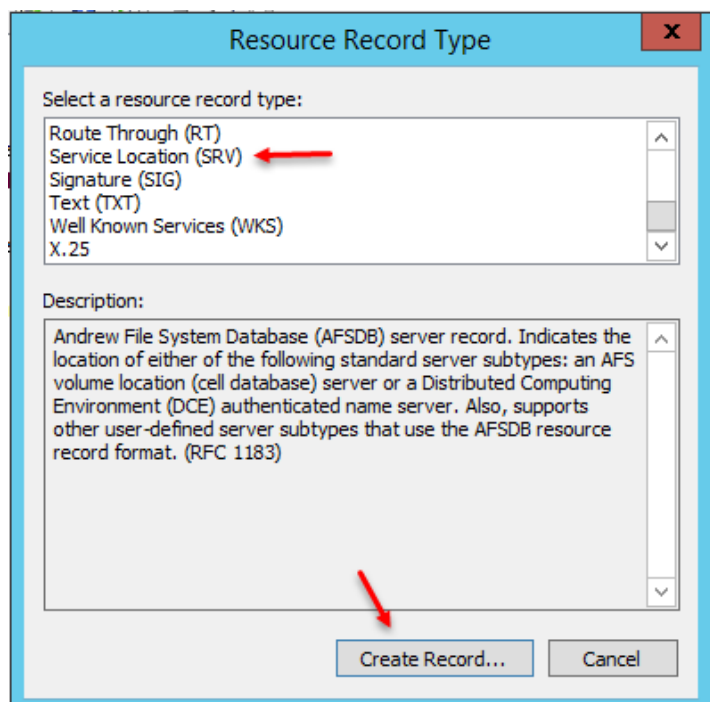

در این لیست، گزینه‌ی Service Location (SRV)

را انتخاب کنید و بر روی **Create Record** کلیک کنید تا شکل بعد ظاهر شود.

در این صفحه شما باید در قسمت شماره‌ی یک، نام سرویس را **\_xmpp-server** و در قسمت شماره‌ی دو، نام پروتکل را **\_tcp** وارد کنید و عدد ۰ و ۵ را در قسمت **Priority** و **Weight** وارد کنید و در قسمت شماره‌ی ۳، شماره‌ی پورت را ۵۲۶۹ وارد کنید و در قسمت شماره‌ی چهار نیز نام سروری که روی آن **Kerio Connect** نصب کردید را وارد و بر روی **ok** کلیک کنید.

در قسمت قبل برای سرویس \_xmpp-client ایجاد کردید، در این قسمت باید برای سرویس \_xmpp-client فایل SRV را ایجاد کنید که باید به صورت روبرو عمل کنید و اطلاعات را تکمیل کنید.

Name	Type	Data	Timestamp
_gc	Service Location (SRV)	[0][100][3268] ad.3isco.loc...	8/18/2016
_kerberos	Service Location (SRV)	[0][100][88] ad.3isco.local.	8/18/2016
_kpasswd	Service Location (SRV)	[0][100][464] ad.3isco.local.	8/18/2016
_ldap	Service Location (SRV)	[0][100][389] ad.3isco.local.	8/18/2016
_xmpp-client	Service Location (SRV)	[0][5][5222] ad.3isco.local.	static
_xmpp-server	Service Location (SRV)	[0][5][5269] ad.3isco.local.	static

همانطور که در شکل بالا مشاهده می کنید، دو SRV Record برای سرویس instant Message ایجاد شده است.

## مرحله‌ی دوم:

در این مرحله باید وارد قسمت مدیریتی Kerio Connect شوید و سرویس InstantMessage را فعال کنید.

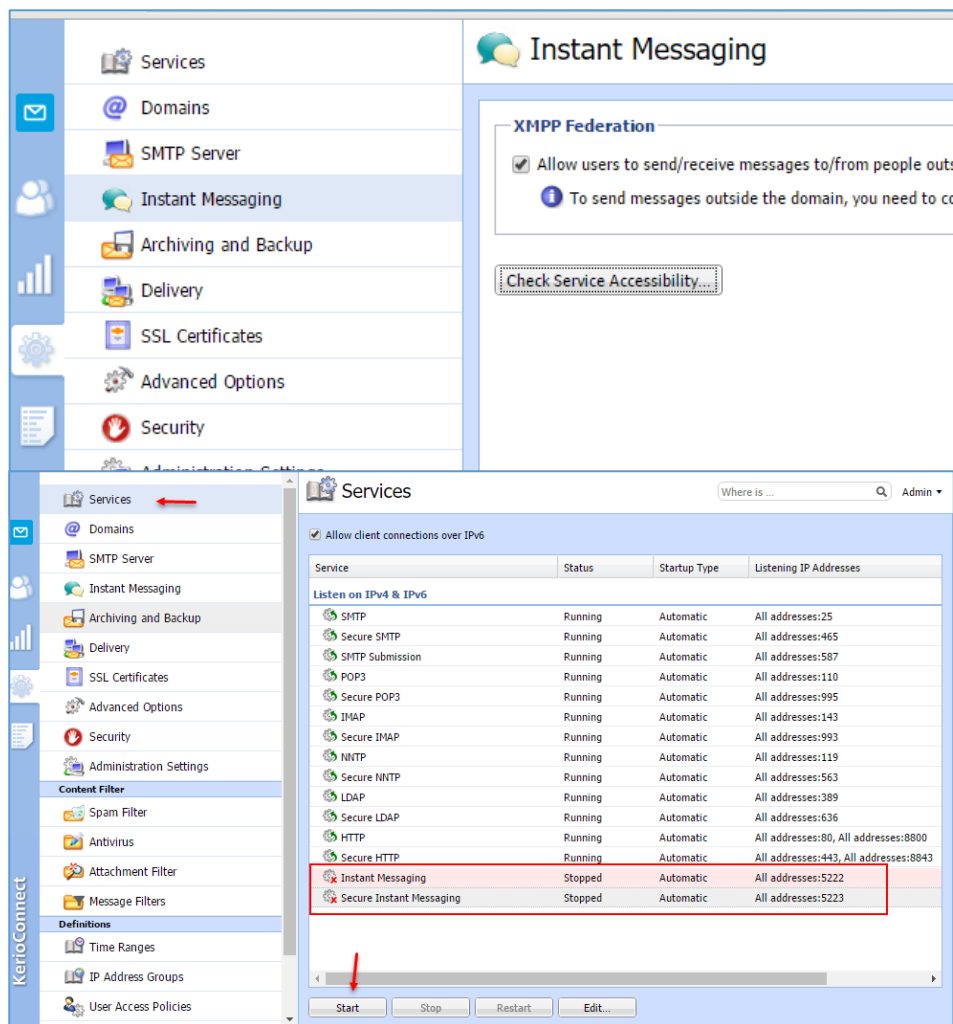

به مانند شکل روبرو وارد Instant Messaging شوید و تیک گزینه‌ی Allow users to send/recive... را انتخاب، بعد بر روی Apply کلیک کنید تا دسترسی لازم به کاربران داده شود.

در ادامه، وارد Services شوید و دو سرویس Instant Messaging و Secure Instant Messaging را انتخاب و بر روی Start کلیک کنید.

بعد از اینکه سرویس instantMessage را به طور کامل فعال کردید باید یک مسنجر روی کلاینت نصب کنید و وارد آن شوید.

## مرحله‌ی سوم:

در این مرحله باید یک مسنجر با نام pidgin دانلود کنید و به سرور متصل شوید.

برای دانلود نرم افزار pidgin می توانید از لینک زیر استفاده کنید:

[http://download.cnet.com/Pidgin/3000-2150\\_4-10281799.html](http://download.cnet.com/Pidgin/3000-2150_4-10281799.html)

در هنگام نصب، اگر به افزونه ی GTK نیاز داشتید، می توانید از لینک زیردانلود کنید:

<https://sourceforge.net/projects/gtk-win/>

بعد از نصب نرم افزار، آن را اجرا کنید:

بعد از اجرای نرم افزار، شکل روبرو ظاهر می شود که باید بر روی **Add** کلیک کنید تا اکانت و آدرس سرور kerio Connect را وارد کنید.

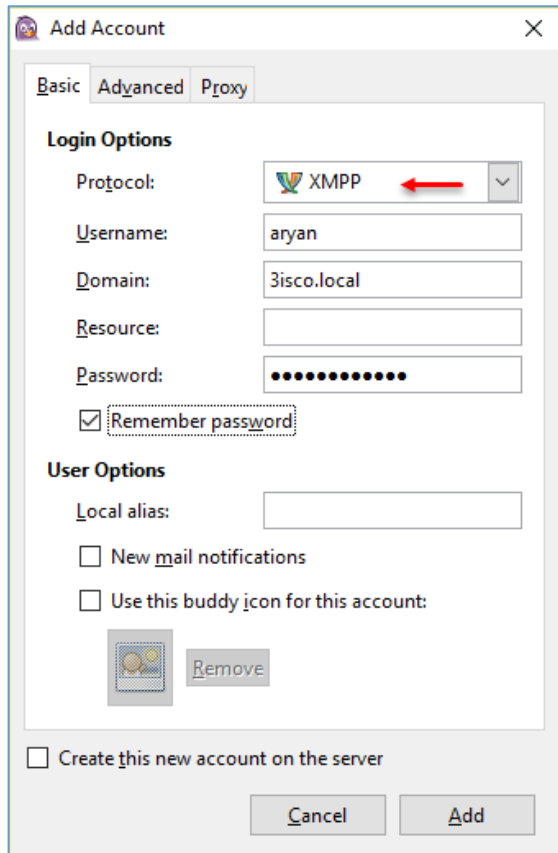
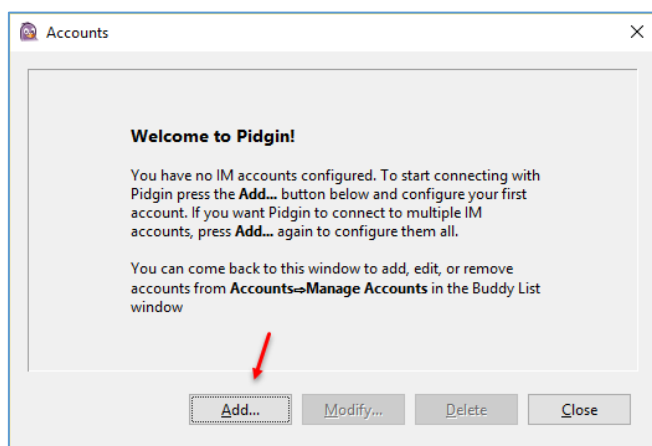

در این صفحه در قسمت Protocol، گزینه ی XMPP را انتخاب و Username کاربر مورد نظر را وارد کنید و بعد در قسمت Domain، نام دومین شبکه ی خود را وارد کنید و رمز عبور را در قسمت Password وارد کنید.

در ادامه، تیک گزینه ی Remember password را انتخاب کنید تا اطلاعات ذخیره شود، بعد از این کار وارد تب Advanced شوید.

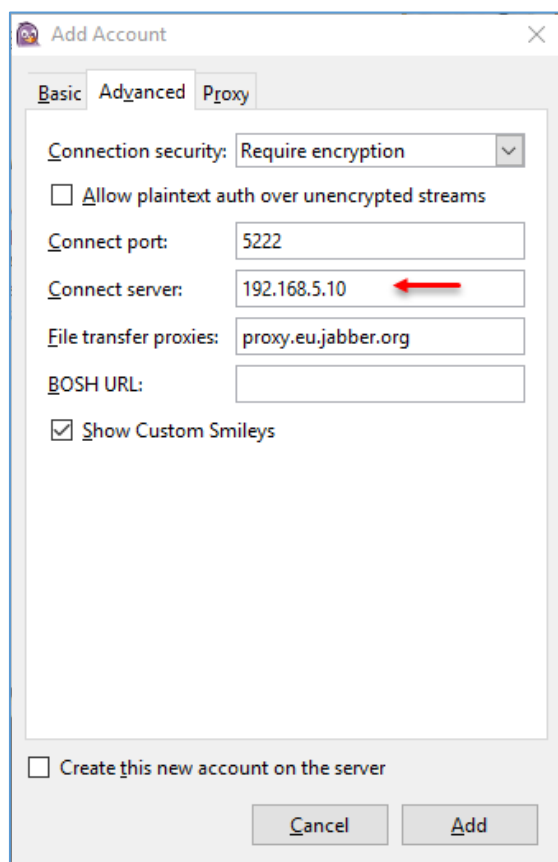

در تب Advanced و در قسمت Connect Server آدرس سروری که Kerio Connect روی آن نصب کردید را وارد و بر روی ok کلیک کنید.

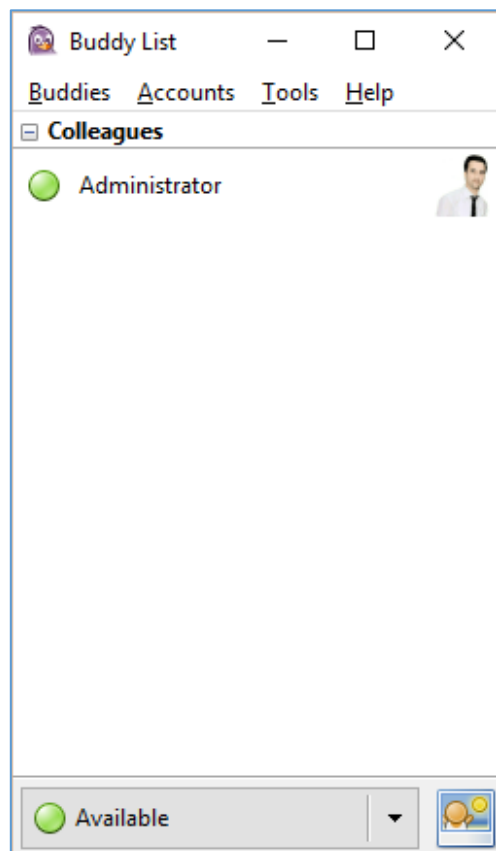

همانطور که مشاهده می کنید، کاربر مورد نظر به سیستم مسنجر متصل شده است و کاربر Administrator که آنلاین است را مشاهده می کنید.

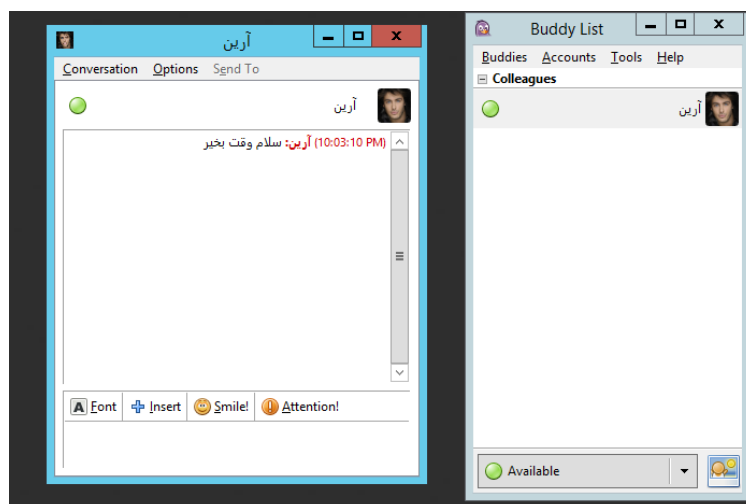

## فعال کردن Backup و Archiving در Kerio Connect

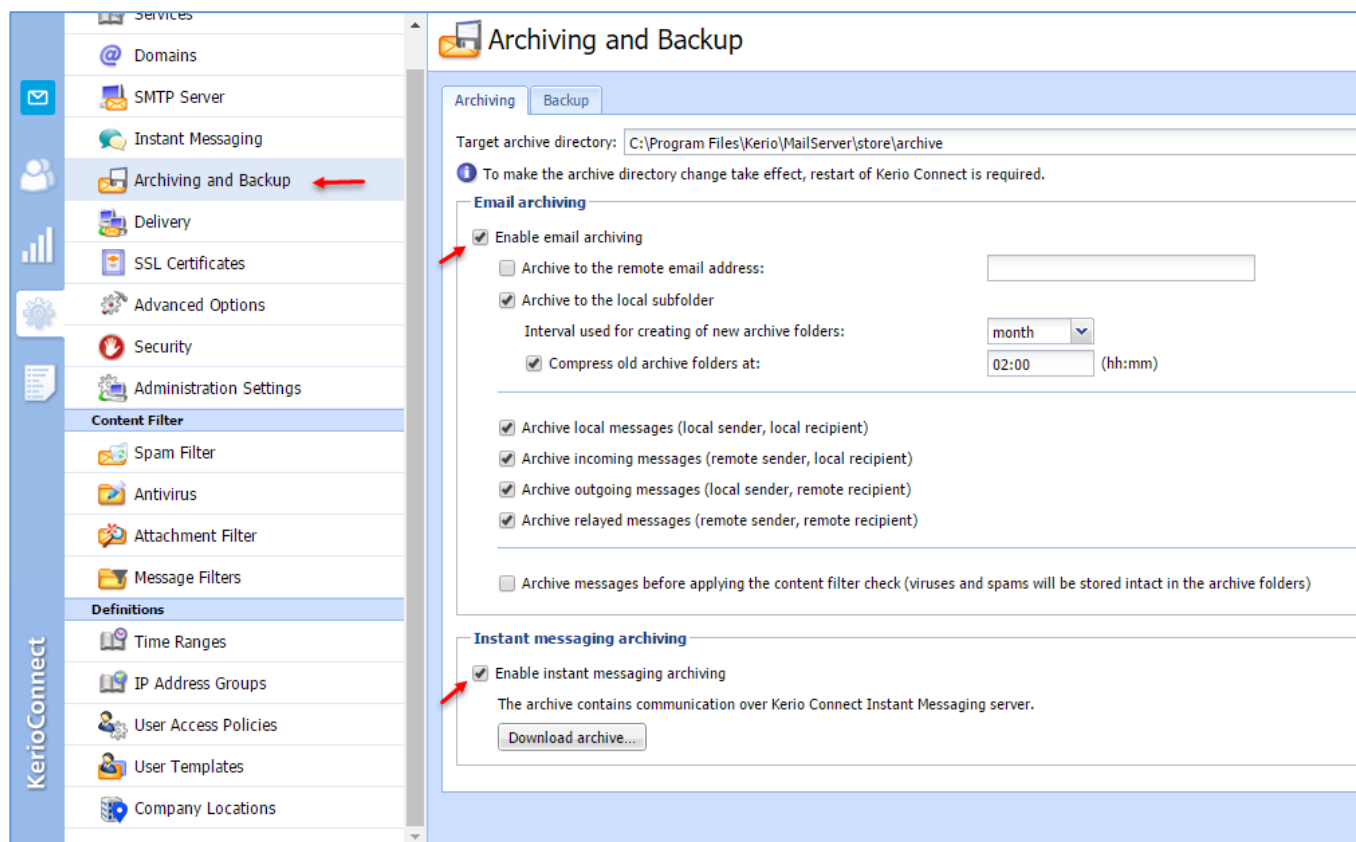

به مانند شکل بالا وارد Archiving and Backup شوید، در این صفحه دو قسمت وجود دارد که یکی برای Email Archiving و دیگری برای Instant messaging archiving کاربرد دارد که می‌توانید تیک هر کدام از گزینه‌ها را که نیاز دارید، فعال کنید.

در بالای صفحه، گزینه‌ی Target archivedirectory وجود دارد که می‌توانید مسیر ذخیره‌سازی فایل‌های آرشیو را مشخص کنید.

اگر بخواهید یک نسخه از آرشیو اطلاعات ایمیل و مسنجر کاربران را تهیه کنید، می‌توانید بر روی Archiving کلیک کنید، بعد از این کار اطلاعات دانلود خواهد شد.

برای ایجاد Backup از اطلاعات کاربران باید به صورت زیر عمل کنید:

**Archiving and Backup** Where is ... Admin ▾

Archiving Backup

☒ Enable message store and configuration recovery backup **1**

**Backup scheduling**

The backup system includes a basic backup (full backup) and one advanced type of backup (differential). Differential backup stores only files changed or newly created since previous full backup.

Type	Day	Time	Description
<input checked="" type="checkbox"/> Differential	Thursday	01:00	Differential backup
<input checked="" type="checkbox"/> Differential	Friday	01:00	Differential backup
<input checked="" type="checkbox"/> Differential	Saturday	01:00	Differential backup
<input checked="" type="checkbox"/> Full	Sunday	01:00	Full backup

**2**

Add... Edit... Remove Advanced...

**Target backup directory**

Backup directory: C:\Program Files\Kerio\MailServer\store\backup **3** Select Folder...

Path to the network drive cannot be specified as a mapped network drive, use a UNC path (\\machine\directory).

If the backup directory is on the network drive, you may need to specify username and password. Specify...

**Notification**

Enter an email address of a person to get notified once the backup is completed or if any problems arise:

**Current status**

Start Now **4**

Apply Reset

وارد تب Backup شوید و برای فعال کردن سرویس، تیک گزینه‌ی Enable Message Store... را انتخاب کنید، در قسمت شماره‌ی دو، یک‌سری زمان-بندی‌ها برای گرفتن Backup به صورت پیش‌فرض وجود دارد که فقط در روز یکشنبه، یک Backup کامل یا همان Full از کل داده‌ها انجام می‌شود و در روزهای دیگر، Backup به صورت Differential انجام می‌شود، اگر بخواهید خودتان یک زمان‌بندی مشخص ایجاد کنید، می‌توانید بر روی Add کلیک کنید.

در قسمت شماره‌ی سه، مسیر ذخیره‌سازی Backup مشخص شده است که شما می‌توانید با کلیک بر روی Select Folder، این مسیر را تغییر دهید.

در قسمت شماره‌ی چهار برای شروع به کار، سرویس را بر روی Start Now کلیک کنید تا کار backup آغاز شود.

## پاک کردن ایمیل‌های کاربران به صورت اتوماتیک:

برای اینکه بتوانید ایمیل‌های کاربران را در فواصل زمانی مشخص پاک کنید می‌توانید به صورت زیر عمل کنید:

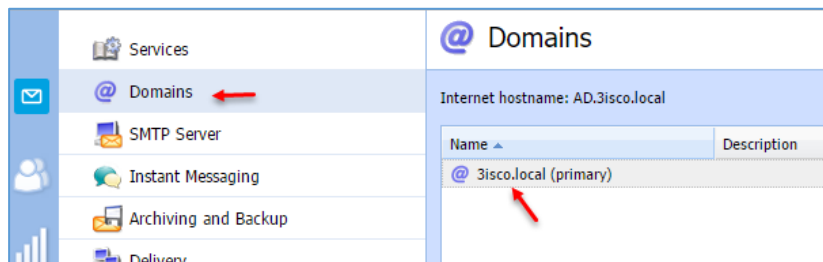

وارد صفحه‌ی Domain شوید و بر روی نام دومین خود، دو بار کلیک کنید.

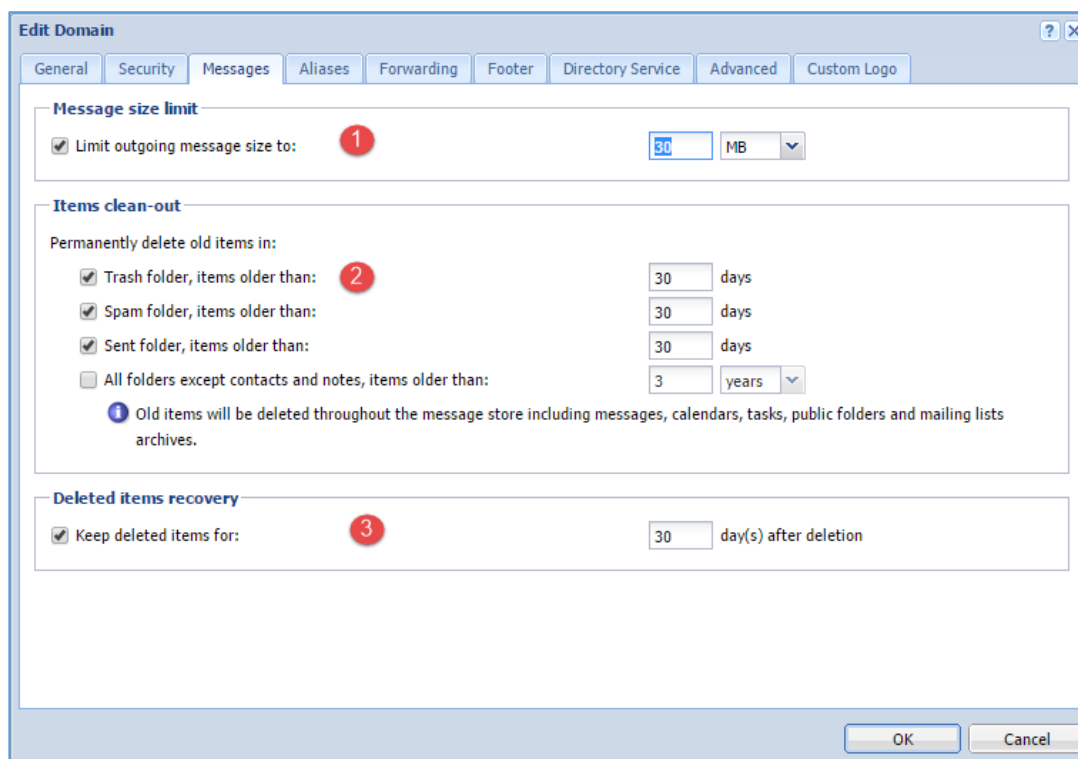

در صفحه‌ی روبرو وارد تب Messages شوید، در این صفحه سه قسمت وجود دارد؛ در قسمت شماره‌ی یک اگر بخواهید حداکثر حجم ایمیل کاربران را برای ارسال مشخص کنید می‌توانید تیک گزینه‌ی

مورد نظر را انتخاب کنید که در این تصویر، هر کاربر می‌تواند حداکثر تا ۳۰ مگابایت ایمیل به دیگران بفرستد.

در قسمت شماره‌ی ۲، می‌توانید مقدار ماندگاری پیام‌ها را در سه پوشه‌ی Send, Spam, Trash مشخص کنید که به صورت پیش‌فرض، ۳۰ روز در نظر گرفته شده است که شما می‌توانید بنا به نیاز خود آن را تغییر دهید.

در قسمت شماره‌ی سه، می‌توانید مشخص کنید زمانی که اطلاعات کاربران حذف می‌شود تا چه مدت قابلیت برگشت داشته باشد که در اینجا ۳۰ روز در نظر گرفته شده است، یعنی اگر اطلاعاتی از ایمیل کاربران حذف شود شما می‌توانید حداکثر تا یک ماه، این اطلاعات را به‌روشی که در زیر بیان می‌کنیم برگردانید.



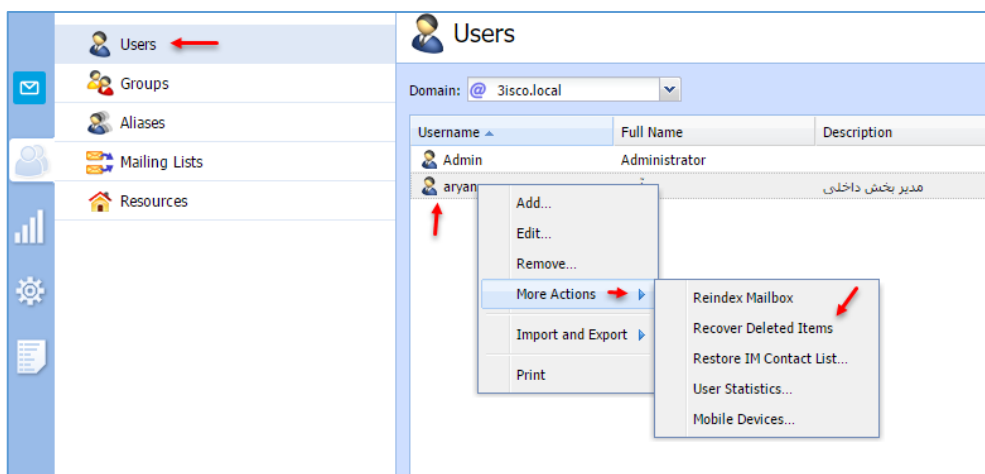

برای اینکه اطلاعات کاربران را ریکواری کنید باید به صورت روبرو وارد Users شوید و بر روی کاربر مورد نظر کلیک راست کنید و از قسمت More Actions گزینه Recover Deleted Items را انتخاب کنید.

این مراحل که انجام دادید برای کل کاربران و در دومین انجام شد، اما اگر بخواهید برای یک یا چند کاربر خاص انجام دهید باید به صورت زیر عمل کنید:

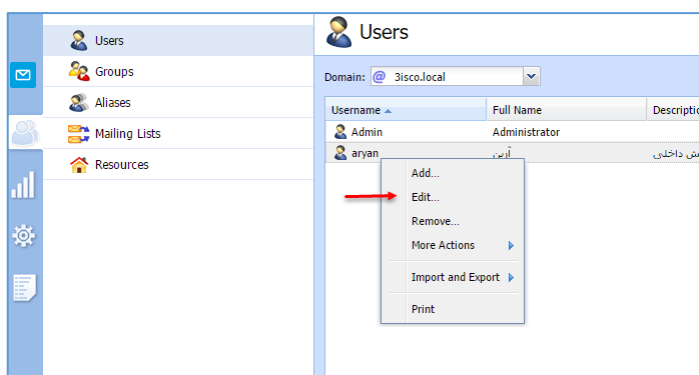

در قسمت users بر روی کاربر مورد نظر کلیک راست کنید و گزینه Edit را انتخاب کنید و یا بر روی کاربر دو بار کلیک کنید.

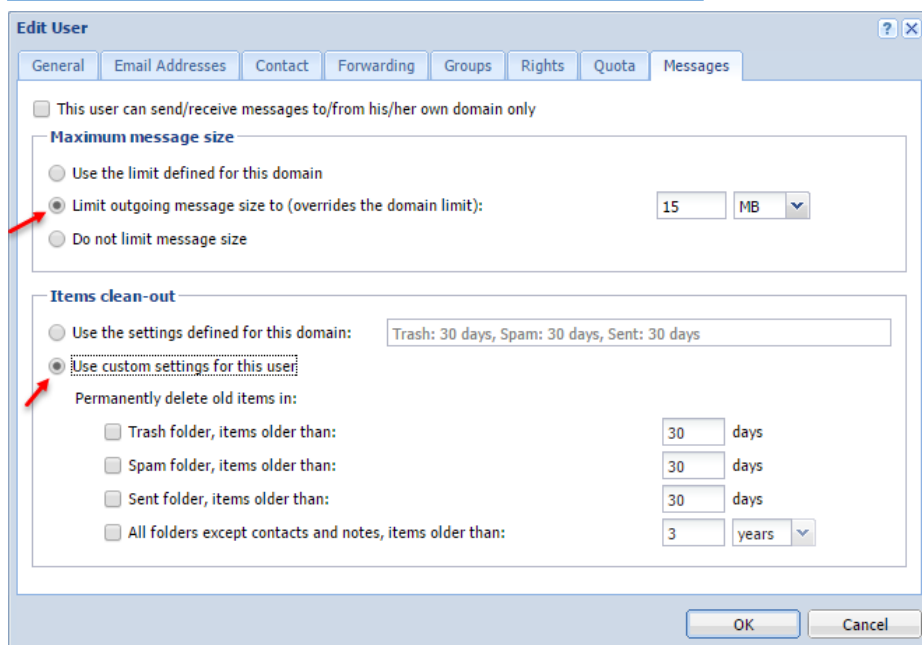

در تب Messages، همان گزینه‌ها که در قسمت دومین وجود داشت را در این قسمت مشاهده می‌کنید که برای محدود کردن حجم پیام ارسالی برای این کاربر می‌توانید تیک گزینه Limit outgoing message را انتخاب و مقدار حجم ارسالی را مشخص کنید.

در قسمت Items clean-out می‌توانید تعداد روزهای نگهداری از ایمیل‌ها در جاهای مشخص را وارد کنید.

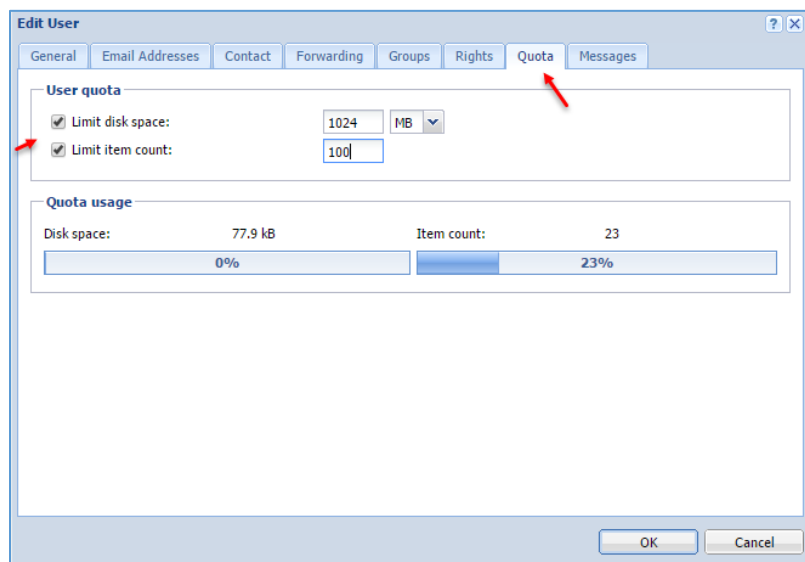

برای اینکه فضای ایمیل کاربران را محدود کنید باید به صورت زیر عمل کنید:

وارد تب Quota شوید و در قسمت User quota می‌توانید در قسمت اول، فضای ذخیره‌سازی را برای کاربر مورد نظر مشخص کنید و در قسمت Limit item count می‌توانید تعداد ایمیل‌های کاربران را مشخص کنید.

### فعال کردن Antivirus در Kerio Connect:

برای اینکه Kerio connect بتواند ایمیل‌ها را از نظر سالم بودن بررسی کند باید سرویس آنتی ویروس آن را فعال کنید.

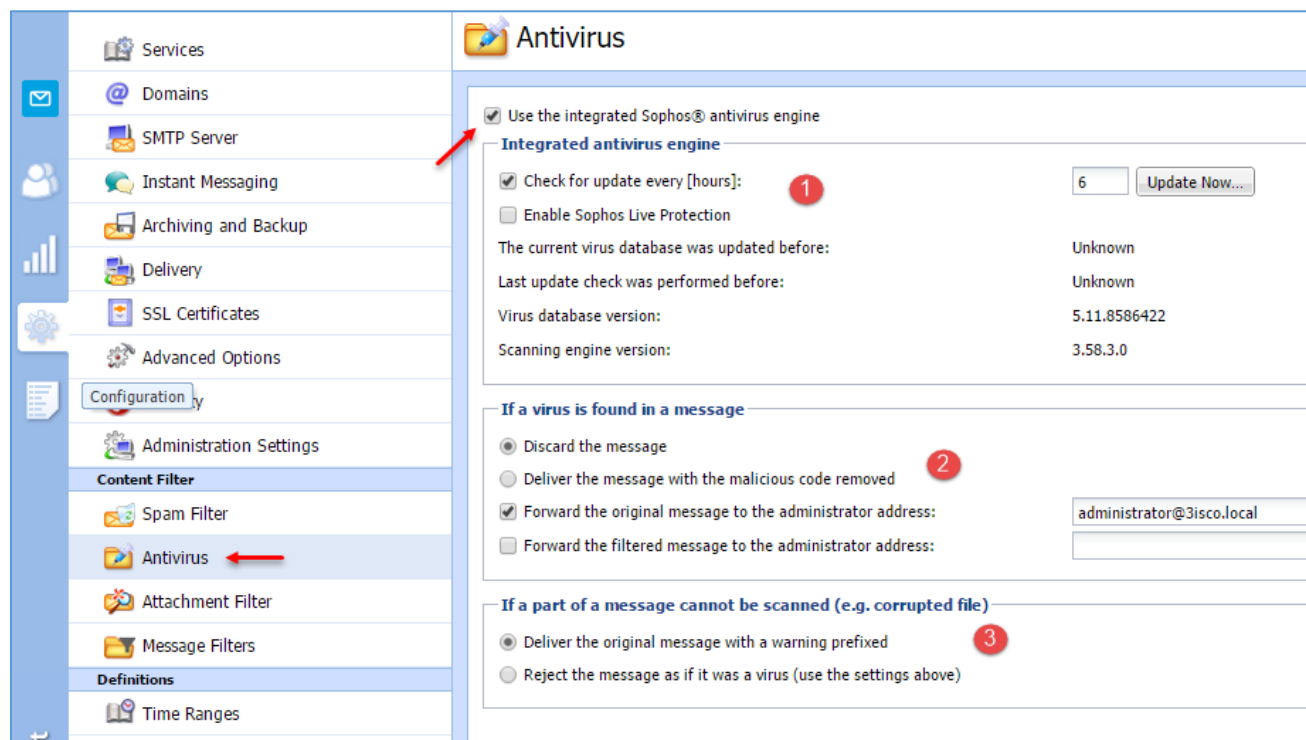

برای فعال کردن سرویس آنتی ویروس به مانند شکل صفحه ی قبل، وارد **Antivirus** شوید و تیک گزینه ی **Use the integrated...** را انتخاب کنید، بعد از انتخاب بر روی **Apply** کلیک کنید تا اطلاعات ذخیره شود.

در قسمت شماره ی یک، اگر تیک گزینه ی **Check for update every ...** را انتخاب کنید، در صورت متصل بودن به اینترنت، هر ۶ ساعت یک بار، دیتابیس آن آپدیت می شود و اگر تیک گزینه ی **EnableSophos...** را انتخاب کنید، سرویس **Sophos** نیز که مربوط به سایت آنلاین است، فعال می شود.

در قسمت شماره ی دو، اگر پیام ویروسی پیدا شد، پیام مورد نظر **Discard** یا از بین می رود و اگر بخواهید این پیام برای ایمیل خاصی فرستاده شود و یا گزارش آن فرستاده شود

می توانید تیک دو گزینه ی آخر را انتخاب و آدرس ایمیل خاصی را وارد کنید.

در قسمت شماره ی ۳، اگر ایمیلی را نتواند اسکن کند چه کاری بر روی آن ایمیل انجام دهد؟، گزینه ی اول، ارسال اصل ایمیل به قرنطینه است که می توانید بعداً ایمیل را بررسی کنید و یا رد کردن یا **reject** کردن پیام.

## پیگر بندی Spam یا هرزنامه در Kerio control:

در این سرویس، ابزارهایی برای از بین بردن هرزنامه‌ها اجرا می‌شود که در نسخه‌ی جدید آن می‌توان به موارد زیر اشاره کرد:

- ۱- فیلتر کردن پیام‌های هرز توسط اسکن آنلاین سرویس Bitdefender.
- ۲- ایجاد لیست سیاه و سفید که می‌توانید با ایجاد لیستی از آدرس‌های سرور به آن‌ها، اجازه‌ی عبور را بدهید و یا ندهید.
- ۳- SpamAssassin که یک روش تست چندگانه برای فیلتر کردن هرزنامه‌ها است.
- ۴- Greylisting، روشی برای ارسال پیام از فرستنده‌ی شناخته‌شده است.
- ۵- ایجاد یک پیام با سرویس SMTP برای جلوگیری از هرزنامه‌هایی است که از سرورهای دیگر به صورت اتوماتیک ارسال می‌شوند.

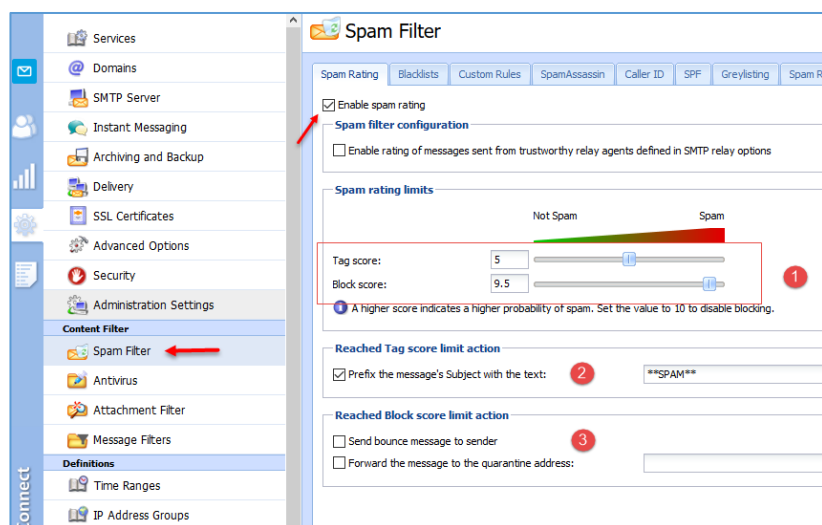

برای فعال‌سازی سرویس هرزنامه به‌مانند شکل روبرو وارد Spam Filter شوید و در تب Spam Rating، تیک گزینه‌ی enable Spam rating را انتخاب کنید، با این کار، سرویس Rating فعال می‌شود، فعالیت این سرویس به این صورت است که در قسمت شماره‌ی یک، دو قسمت وجود دارد که قسمت Tag Score، مربوط به این

موضوع است که هر پیام هرزنامه از طریق برچسب‌گذاری، شماره‌ای را دریافت می‌کند که اگر این شماره به‌مانند شکل از ۵ بیشتر باشد، آن پیام به‌عنوان هرزنامه برچسب‌گذاری می‌شود و در قسمت Block Score، اگر مقدار این شماره، مثلاً از ۹,۵ بیشتر شد، آن پیام مسدود می‌شود.

در قسمت شماره‌ی دو می‌توانید نام برچسب‌گذاری را مشخص کنید و در قسمت شماره‌ی سه، اگر پیام مورد نظر مسدود شد می‌توانید با انتخاب تیک گزینه‌ی Forward و وارد کردن یک ایمیل، پیام مسدودشده را به آدرس دیگر ارسال کنید.

## فیلتر کردن پیام‌ها از آدرس‌های خاص:

در Kerio Connect، این قابلیت وجود دارد تا بتوانید با ایجاد گروه‌های خاص از آدرس سرورهایی که باعث ارسال هرزنامه می‌شوند از ارسال پیام‌های آن‌ها به سرور جلوگیری کنید.

برای شروع کار باید یک گروه از آدرس‌هایی را که در نظر دارید را ایجاد کنید که برای این کار باید به صورت زیر عمل کنید:

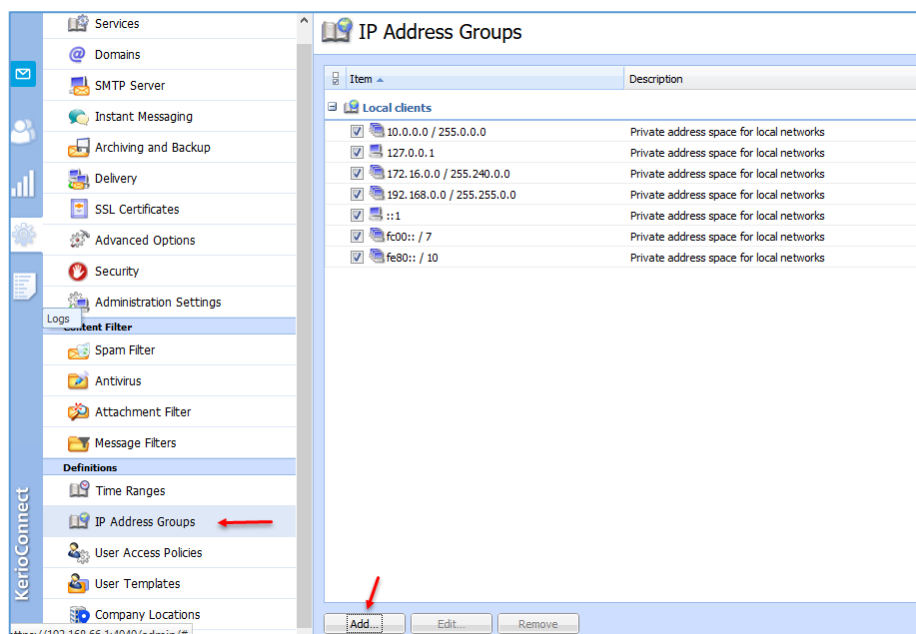

به‌مانند شکل روبرو وارد IP Address Groups شوید و در صفحه‌ی باز شده بر روی Add کلیک کنید.

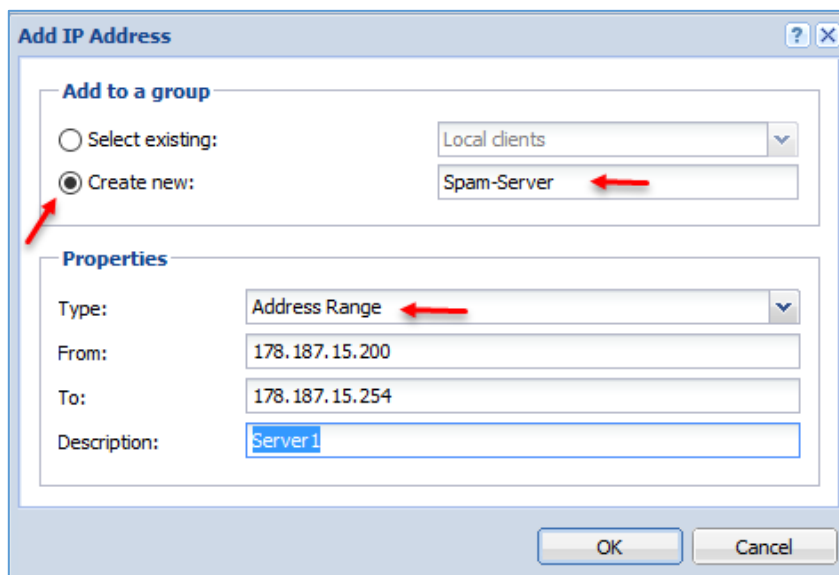

در این صفحه، گزینه‌ی Create new را انتخاب کنید و نام گروه خود را به دلخواه وارد کنید؛ بعد از این کار در قسمت Type، نوع آدرس خود را انتخاب کنید که در این قسمت، Range آدرس انتخاب شده است و باید رنجی از آدرس‌ها که به آن‌ها مشکوک هستید را در قسمت روبرو وارد کنید و بر روی ok کلیک کنید تا گروه مورد نظر ایجاد شود.

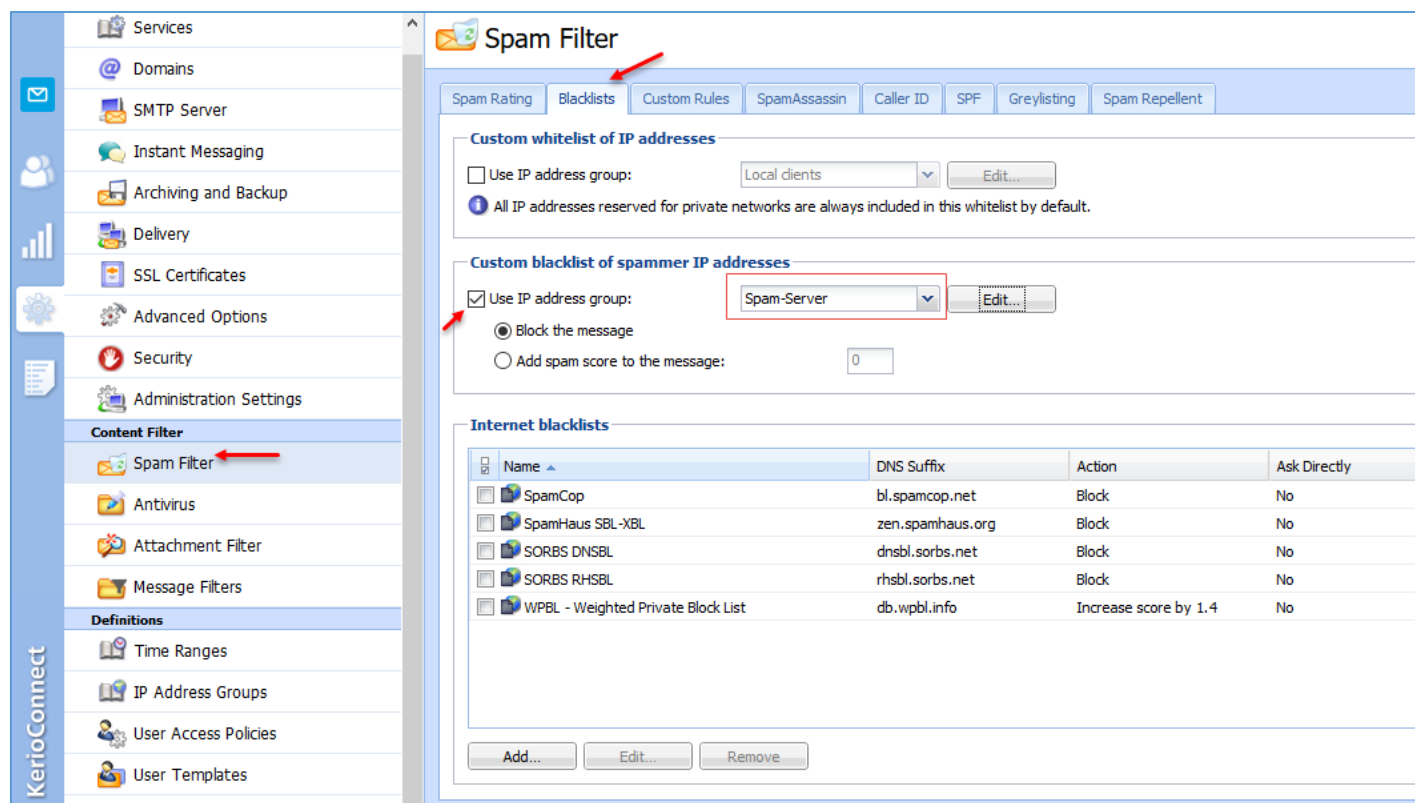

بعد از ایجاد گروه در مرحله‌ی قبل باید آن را به سرویس Spam معرفی کنید؛ بدین منظور به‌مانند شکل بالا وارد Spam Filter شوید و بعد وارد تب Black List شوید. در این صفحه، سه قسمت وجود دارد.

در قسمت Custom whitelist of ip addresses می‌توانید گروه‌هایی از آدرس‌ها را معرفی کنید که در لیست سفید قرار بگیرند و هیچ‌وقت پیام‌های آن‌ها فیلتر نشود، مانند آدرس شبکه‌ی داخلی.

در قسمت Custom Blacklist of spammer IP address می‌توانید همان گروهی را که در قسمت قبل ایجاد کردید را در این قسمت و در لیست کشویی روبرو انتخاب کنید که در شکل بالا این اقدام را مشاهده می‌کنید، برای فعال‌کردن باید گزینه‌ی Use IP address group را انتخاب و در لیست کشویی روبرو، گروه مورد نظر خود را انتخاب کنید؛ بعد از انتخاب، دو گزینه را در زیر آن مشاهده می‌کنید که اگر گزینه‌ی Block the message را انتخاب کنید، تمام ایمیل‌هایی که از این آدرس‌ها به سرور شما ارسال می‌شود، مسدود خواهند شد و یا اگر گزینه‌ی دوم، یعنی Add spam score to the message را انتخاب کنید، می‌توانید به سرور اعلام کنید که اگر شماره‌ی Spam پیام مورد نظر که در درس‌های قبل خواندیم از این عدد بیشتر شود، آن پیام فیلتر شود، در قسمت پایان نیز می‌توانید یک‌سری سرورهای را مشاهده کنید که آدرس‌های فیلتر در آن قرار دارد.

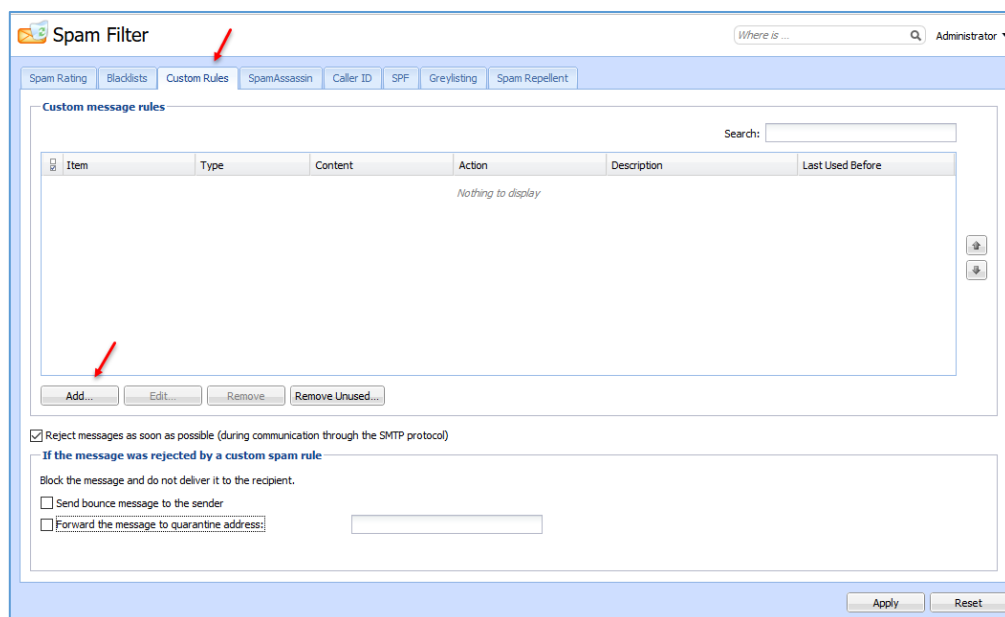

در تب Custom Rules می‌توانید یک‌سری قوانین ایجاد کنید، مثلاً اگر فرستنده-ی ایمیل، X بود، این ایمیل فیلتر شود.

برای انجام این کار به‌مانند شکل روبرو بر روی Add کلیک کنید.

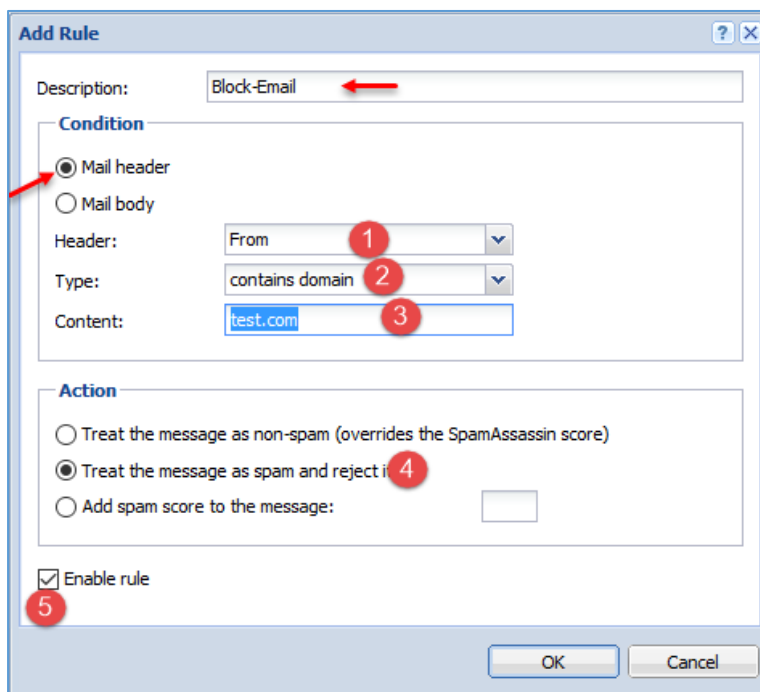

در این صفحه، یک نام برای این Rule خود وارد کنید، بعد دو گزینه وجود دارد، یکی برای عنوان ایمیل (Mail header) و دیگری برای متن ایمیل (Mail body) است که در این قسمت باید گزینه‌ی اول را انتخاب کنید و در قسمت شماره‌ی یک، From را انتخاب کنید و در قسمت شماره‌ی دو برای اینکه بتوانید ایمیل‌های ارسالی از یک دومین خاص را فیلتر کنید باید گزینه‌ی contains domain را انتخاب و در قسمت شماره‌ی سه آدرس دومین را وارد کنید.

در قسمت شماره‌ی چهار با انتخاب گزینه‌ی مورد نظر، پیام مورد نظر Spam و Reject خواهد شد و در آخر، یعنی شماره‌ی ۵ با انتخاب این گزینه، این Rule فعال خواهد شد و تمام پیام‌هایی که از دومین test.com ارسال می‌شود، فیلتر خواهد شد؛ شما می‌توانید گزینه‌های دیگری را نیز برای فیلترکردن پیام، انتخاب و استفاده کنید.

## محدود کردن فایل های پیوستی ایمیل:

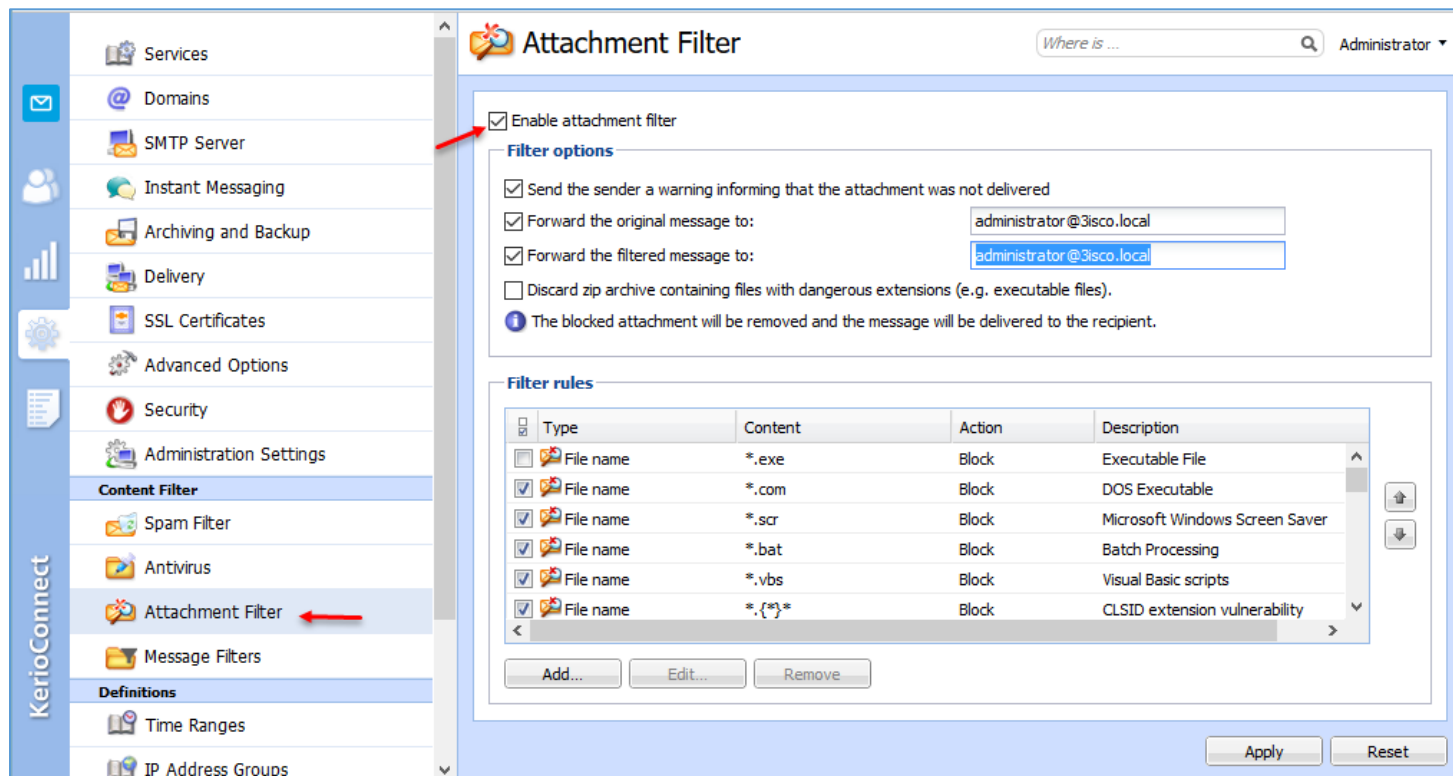

برای اینکه بتوانید نوع فایل های پیوستی را در ایمیل های ارسالی مدیریت کنید، می توانید به مانند شکل بالا وارد سرویس **Attachment Filter** شوید و تیک گزینه **Enable attachment filter** را انتخاب کنید؛ با این کار، تمام ایمیل ها از نظر نوع فایل پیوستی بررسی خواهد شد، اگر به مانند شکل بالا در قسمت **Filter Rules** یکی از پسوندها به عنوان پیوست انتخاب شود، کاربر مورد نظر با خطا مواجه خواهد شد.

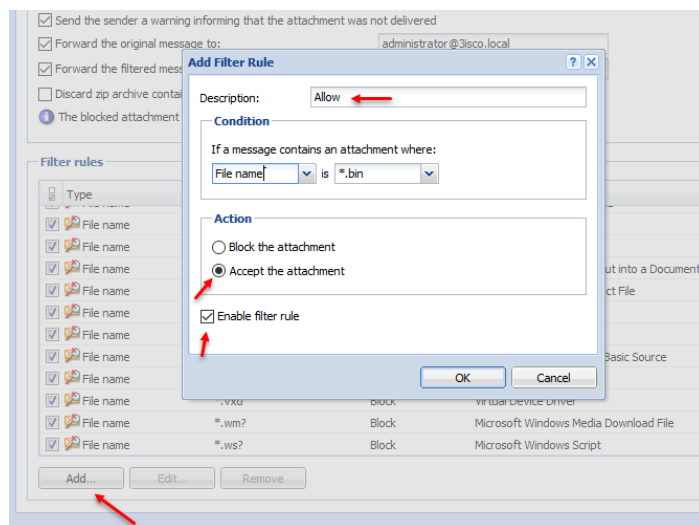

برای اینکه به پسوند فایل، دسترسی لازم را بدهید یا ندهید، می توانید به مانند شکل روبرو بر روی **Add** کلیک کنید و در قسمت **Condition**، نوع فایل پیوستی را انتخاب کنید و در قسمت **Action** می توانید به فایل مورد نظر اجازه دهید یا ندهید.



تماس با ما:

[Farshid\\_babajani@live.com](mailto:Farshid_babajani@live.com)

[Farshid\\_babajani@yahoo.com](mailto:Farshid_babajani@yahoo.com)

<http://3isco.ir>

## کانال آموزشی شبکه

3isco.ir

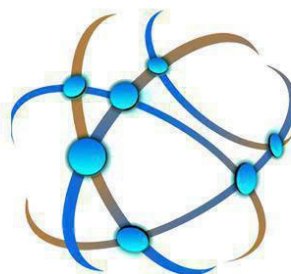

دریافت آخرین خبرها  
و آموزش‌های شبکه

آدرس کانال :

<https://telegram.me/ciscopress>

آدرس گروه آموزش شبکه :

[https://t.me/joinchat/BkXe4z8z-z2iSC8H\\_J-UUQ](https://t.me/joinchat/BkXe4z8z-z2iSC8H_J-UUQ)

زندگی پایان رویاها نیست، حتی پایان غم‌ها هم نیست، زندگی در تب و تاب و در برگریز ثانیه‌هایی گرفتار است که قدرش را ندانیم و من در امتداد تمام بودن‌های ناپایدار دانستم که پژواک پرواز قاصدک‌های عشق هنوز هم پابرجاست (آزاده تیشه برسر).

به پایان آمدم دفتر، حکایت همچنان باقیست...